南華日報

SOUTH CHINA DAILY NEWS
49-51 Hollywood Road, Hong Kong
Cable Address "SWENONIS" or 5478
Radio Address "SWENONIS" or 9850
TEL. {Editorial Dept. / Business Dept. 25612} P. O. Box 369

第二三七六號

本日出紙二大張每份零售港銀二仙

督印人鄺修潞

館址 香港荷里活道四十九至五十一號
電話 編輯部 營業部式五六一二
電報掛號 有線電五四七八 無線電九八五零
郵局信箱 三六九號
定報價目 (均港幣計)
本港 每月五毫 全年五元五毫
中國內地 每月壹元壹毫 全年壹拾式元
外國各埠 每月壹元七毫 全年壹拾九元
(郵費在內)(報費先惠)
廣告價目表可向營業部索取

香港荷里活道四十九號中國新聞印務公司承印

香港政府特准掛號認爲新聞紙類第一三六號

整理閒職軍官

晉綏設閒職軍官整理會

現正籌備一切短期內即可舉辦

津日駐軍四百餘赴榆

(五月九日太原電)當局爲整理晉綏軍各機關閒職軍官、決成立閒職軍官整理委員會、其整理範圍、以晉綏軍各機關軍官、教導團學員、新編陸軍總指揮部所屬各團、奉准編餘軍官、軍事處服務員、各部服務員、及各部候差員等、正籌備一切、短期即可舉辦、(中央社)

(五月九日歸綏電)門炳岳九日晨赴綏北視察、約五六日可返綏、(中央社)

(伍月九日天津電)津日駐軍四百餘人、九日下午八時由津赴榆、又津日駐屯軍部、九日舉行東局子兵營設立紀念、田代橋本等均參加、(中央社)

京滇遊覽團

接訴寃狀極多

爲人民遭非法處置之苦

(五月九日安南電)京滇公路週覽團、九日晨離盤縣、天氣和暖、山路易行、出城後、即遇百餘難民、閩跳乞賑、爲狀至慘、當經各團員下車撫慰、并允轉達省當局籌賑、車續前行、近安南縣、忽降大雨、山路泥濘、極難上駛、經一小時許、始於下午四時半抵安南、晚宿正定、十日晨赴安順轉黔垣、諸團長語記者稱、自京出發以來、沿途所接各縣人民訴寃呈狀極多、檢查各狀內容、人民所遭非法處置之苦、殊爲慘重、本人現無權過問、返京後、當將其分呈行政院、司法院、盼望府一切不合法案件、予以嚴厲糾正、以貫法紀、而保障民權、(中央社)

汪主席返京

(五月九日上海電)汪主席、曾仲鳴、張道藩、魏道明、戴愧生、九日十一時夜車晉京、(中央社)

中山文教館

闢皖農牧場

三年內完成農牧計劃

(五月九日蕪湖電)中山文教館在皖南灣沚鎮開闢中山農牧場勘定荒熟地四萬五千畝、業與皖省府商妥、正由宣寧墾荒局復勘中、京市長馬超俊、僑京社會局長陳劍如、及金大農院長章之汶等、九日晨、由京往該處參看、午後三時離蕪返京、據談、墾殖計劃已確定、辦事房屋亦開始興建、由文教館派馬質君常川駐場主持、本年先種改良稻麥棉、及飼養羊牛兔等類、并擇山地種植桐樹各種果樹、逐漸推廣、期於三年內完成農牧計劃、(中央社)

商務印書館

增加資本額

增至五百萬元

(伍月九日上海電)商務印書館因年來營業發達、九日午、經股東會議決、將現有資本三百萬元增至五百萬元、恢復戰前舊觀、並改選董監事、及籌備舉行四十週年紀念、(中央社)

豫稅務會議

昨已閉幕

(五月九日開封電)稅務會議、九日上午八時、開一次大會、到會員一百卅三人、該會秘書主任陳廣瑜、報告提案數目、何浩若報告省縣財政困難狀況等、討論審查提案、議決、調整經征機構案五十七件、整理田賦案九十六件、下午二時、開二次大會議決、強化營業稅案八十一條、討論終結後、由何浩若對于會衆作深切講述、大會即閉幕、(中央社)

津縣府

捕盜賣國土犯

(五月九日天津電)津縣府下及附鄉一帶、時有人民貪圖厚利、竟將田房典賣於外人情事、省市當局以事關國土、不容擅自典賣、特飭縣府嚴禁、頃聞縣府刻已逮捕盜賣國土嫌疑犯一名、勾結縣民、盜賣國土、獲利甚巨、正在嚴訊中云、(中央社)

大直沽

又發現三(浮)屍

津又獲抬屍犯一人

(五月九日天津電)津市海河發現浮屍、八日雖捕獲屍犯二名、真相得漸判明、但九日晨大直沽又發現浮屍三具、警察局刻仍在訊究昨捕獲之兩犯、俾全案得以水落石出云、(中央社)

(五月九日天津電)津海河發現浮屍、由檢察局偵緝隊捕獲兩運私犯後、宋特手諭、從優嘉獎出力人員、警察局九日、又捕運屍犯李尋孔一名、又市府以此事係在與日租界交界處發現、九日令警察局、飭會同租界警察署、會商防止之策、以重人命、而息慘劇、(中央社)

整理陝田賦

先辦土地陳報

(五月九日西安電)陝省府整理全省田賦、已令民財兩廳、計劃一切、決先由舉辦土地登報着手、定廿六年度開始辦理陳報、決籌六十萬元、先在陝南二十一縣辦理、(中央社)

(五月九日福州電)省府決分三期辦理土地測丈、第一期爲連江、長樂、莆田、福清、平潭、閩清、永泰、仙遊、惠安、晉江、南安、同安、金山、長泰、龍溪、海澄、漳浦、雲霄、詔安、東山、閩侯、廿二縣、八月起、舉行航空攝測、定三月完成、由省府發土地清丈公債六百萬元應用、分十年還清、(中央社)

豫省府

收發室被焚

共焚燬房八間

(伍月九日開封電)省府總收發室、九日上午十一時、突然起火、延焚達二時許、始由消防隊撲滅、計共焚燬房八間、當局正調查失火原因、(中央社)

浙省全運會

昨行閉幕禮

(五月九日杭州電)浙全運會、九日爲最後一日、其各項運動錦標如下、足球男大專、民衆組、航空勝杭市、男初組杭初勝清波、籃球男大專組、浙大勝航空、男高組杭高勝蕙蘭、男初組巴浦勝宗文、女初組、杭女中勝惠興、網球男大專組展幹結算、男高組蕙蘭得錦標、比賽畢、舉行給獎、大會閉幕、(中央社)

華北造紙廠

日擬在津建築

(五月九日北平電)日本拓植社總裁安川、定十二日或十三日、由津來平考察、並擬訪晤關係方面、交換經濟提携意見、聞該社擬籌巨欵、在津建築大規模之華北造紙廠、刻正計劃中、(中央社)

津海關

緝檢查私貨

昨又獲瞞稅布疋

(五月九日天津電)津海關辦理私貨登記、九日已告滿期、各商登記者寥寥無幾、聞海關方面得商會之請、暫緩派員檢查、將任一定期限內協議處理辦法、又海關九日在北站力抄獲漏稅嗶嘰布四百餘丈、當予照章沒收云、(中央社)

第一師長

李鐵軍就職

(五月九日徐州電)新任第一師師長李鐵軍、九日晨在九里山宣誓就職、由第一軍長胡宗南監誓、禮畢、並檢閱部隊、由胡訓話、勉勵一切、並介紹李師長略歷、後、由李致答、並向部隊訓話儀節隆重、(中央社)

鄂省水利會

定期開成立會

(五月九日漢口電)鄂省水利協會、九日下午二時、在漢商會開發起人會議、由孔庚主席、報告開會意義、最後討論提案、㈠章程留待成立大會時討論、㈡定廿三日舉行成立大會、㈢介紹會員、定十九日截止、先徵求居住武漢會員、㈣會址設漢商會、㈤籌備人仍照前次決議、由孔庚等廿一人担任、五時散會、(中央社)

經濟調查隊

隴海路局組織

(五月九日西安電)隴海鐵路局爲發展隴海鐵路業務、明瞭沿綫物產運銷情形、及國民軍經濟狀況、以便適應實際需要、訂定運價、減除障碍、一面培養貨運之來源、一面輔助國民經濟之改進起見、特令該路組織經濟調查隊、調查區域、涉及蘇魯豫陝五省、共九十伍縣、查調專項、極爲廣泛、計劃一隊調查蘇省之贛榆等、及魯省之縣城等十四縣、隊長李澤霖、第二隊調查豫省之永城等、及魯省曹縣單縣、皖省之亳縣等廿縣、隊長謝逵潤、第三隊調查豫省之滎陽縣、及晉省之垣曲等廿五縣、隊長余仲剛、第四隊調查陝省之潼關等卅六縣、隊長朱國鼎、各隊均已籌備就緒、出發調查、第四隊朱隊長、日前到陝、向當局商洽調查事宜、九日出發關中各縣調查、將來調查蒇事、編製報告、其裨益于路政、及沿綫各地方之國民經濟者、當非淺鮮也、(中央社)

最先黨旗國旗圖樣

張永福夫人由星携回

擬送黨史陳列館陳列

(五月九日南京電)僑委會頃接新加坡來電云、三十五年前、奉總理面授針綫同盟會最先黨旗及現用國旗之張永福夫人陳淑子女士、七日附意郵船來京觀光、此行携有該旗原存圖樣、擬送黨史陳列館陳列、按此旗圖於民元經汪精衛先生題詞云「白日隆兮、血花□兮、蔚此赤幟、光照之兮、其式針神、垂無窮兮」以爲之識、厥後又得林主席暨諸同志續題名以彰、隆重可知、此旗圖爲珍貴之革命史料、(中央社)

冀河務局

改稱修防處

(五月九日保定電)冀黃河河務局、已遵照一省統一治理方案、改稱修防處、人員無更動、經費省撥工欵、由黃利會担負、本年決提前興修、省境各河、本年實行提出備用、省撥石料三千方欵節省達六千元之鉅、其他各河石料亦輕、他年節省甚多、建廳長王景儒、擬汛前再赴沿河各縣視察河工及縣情形、(中央社)

農本局

設合作金庫

地址在蕪湖宣城

(伍月九日蕪湖電)農本局爲調劑皖農村金融、在蕪湖宣城設合作金庫各一所、每所撥股本十萬元、以有組織之合作社爲對象、辦理農村貸欵、將來視需要情形、再推及全省、派孫叔璠爲蕪所主任、巳到蕪着手籌備、與關係各方接洽後、覓定二街獅子橋房屋爲辦事處、據孫談、該所除與各縣合作社訂約、辦理農業生產貸欵外、並儘量接受存欵、溝通都市與農村金融、皖地方銀行、辦理農村貸欵、扶助農業發展、以供給食糧用具種籽爲原則、俾不致移作他用、並先試辦青苗貸欵、充實耕種力量、(中央社)

家事師範校

各省市應設立

(伍月九日上海電)中華婦女節制協會、九日午舉行家事教育會議、議決呈請教部、於每省市設家事師範一所、午後二時、舉行國際母親節慶祝會、以値國難期間、兼爲國恥紀念日、儀式均從簡單、(中央社)

本號始創租賃男女結婚大禮服及中華國粹肩裝大紅顧繡網毛紅裙大褂
如蒙賜顧請預早數天到小號試身務令舒適滿意中環威靈頓街四十五號二樓

僑務委員會 教育部 立案
南方中學 附設免費夜小學招生
校址 跑馬地禮頓山道 電話二四三三二
學級 初小四級
完全免費供給書籍文具校服
章程備索報名從速

大帮書籍出讓
茲有大帮舊書籍約二千餘册種類極多欲盡行出讓取價甚廉有意者請來函南華日報六二二號信箱信封上書黃容收當可約看

中外政治經濟雜誌
中華月報
以正確的理論分析國際政治經濟文化諸部門的新興事象
以名貴的畫圖表現國內國外古往今來各時期之社會偉觀

第五卷第五期要目

中華論壇
九省災荒與民族危機……平
孔使出國與中英關係……永
班禪回藏問題……雲
世界經濟會議之醞釀……曉
意南協定與小協約的動向……坪
英法軍事合作與歐洲和平……石
由國民大會到憲政……林柏生
今年的五月……張健甫
世界民主潮流的再穩定……胡蘭亭
關於最近工潮的檢討……阮有秋
中國新力量之淵源……張洞之譯
意南協定與小協約國的動向……蔣瓊
今日之印度……劉達祖譯
汎阿拉伯主義……陳衡
今日之西伯利亞……崔苣
中外政治經濟情報
一月來的國內經濟(三月份)……郭曉嵐
一月來的國內政治……章宜之
中華畫刊 共五十餘幅
美國總統羅斯福……封面
民主勢力與立憲(汪精衛先生語錄之一)
國內國外時事
英皇及后勤體
英皇加冕典禮的前瞻
晉祠景色
獵人頭以慶豐收
世界鈎奇
一月來的國際經濟(三月份)……姜有恆
一月來的國際政治……楊翅浪
S・A・葉塞甯(高爾基)……胡風譯
關於莎士比亞研究的論爭(羅西珂夫)林淙譯
老人……柳倩
我愛(蘇聯阿富顏科原著)……(續)征農譯
國內外大事日誌

零售每册二角
預定全年十二册國幣二元 郵費國內三角國外三元
各地書局均有代售

上海 中華月報社發行 河南路三三〇三號 電話九〇八〇八號

香港南華日報及各書店報攤均有代售 每册二角

本報華僑社會教育讀物欄徵稿辦法
一、本欄徵求左列各種稿件、中外明人(政治家科學家發明家民族英雄事業家等)傳記、含有鼓勵僑民創造及民族情緒之歌謡或語體文字、海外各地特殊風俗之描寫、含有諷刺意味之漫畫或漫談、歷代各地華僑功績史畧、海外各地風景或奇俗照片、科學趣談、各僑地開拓記要、各僑地歷代名人遊跡傳寄、
二、概用通俗語體文字每篇最多以一千字爲限、
三、採登文稿照片或漫畫均酌致薄酬文稿不以字計以篇計、
四、不用之稿均即退還無須附寄退稿郵票、
五、來稿本報編輯有删改之權、
六、投稿署名自便惟於稿末須注明姓名住址並加蓋圖章、
來件請寄南京僑務委員會僑務月報社
僑務月報社啓

其樂眼鏡公司
大道中五十三號
各款眼鏡皆備價甚相宜

皇后美髮室 電髮
本室新購到美國名廠最新式最輕便最快捷電髮機(全副)又特聘專門技師担任電髮飾髮取價特別相宜女士光顧無任歡迎
室設皇后大酒店地下

風行環球著名良藥

天壽堂藥行
治男子腎虧腰痛夜尿第一 海狗鞭健腎丸
治婦女經痛帶下不育 姑嫂丸
總行香港德輔道中 分行廣州市十八甫
中外各埠均有代理
統辦各國名廠唱機 各嘜名伶唱片

H.B. BEER
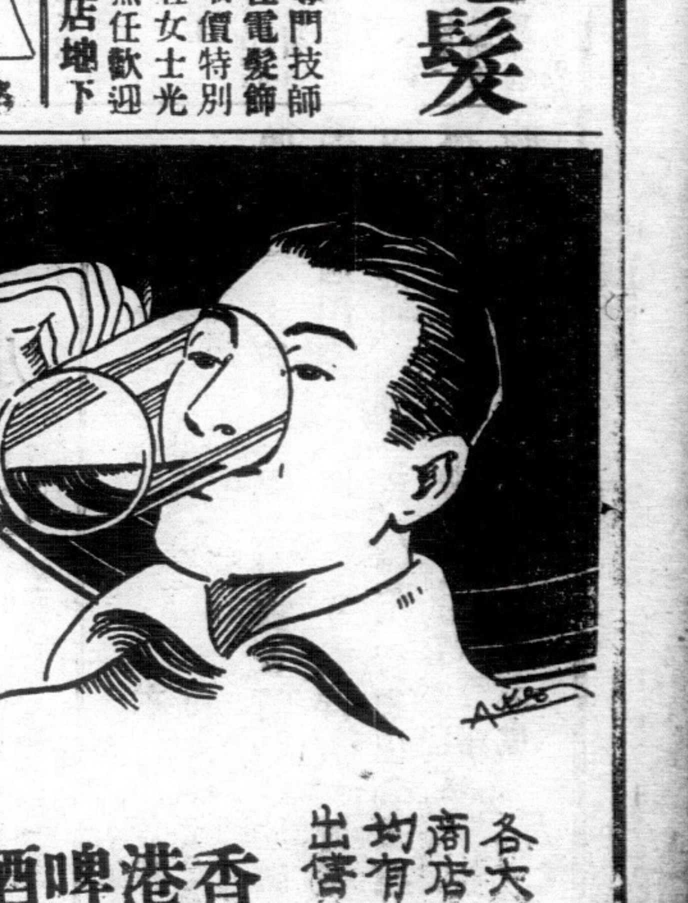
含有充份結構人體之維他命味道香醇清血解毒隨時飲之津津有味
香港啤酒有限公司 都爹利街七號 電話二零一九零
各大商店均有出售

渝擴大救災運動會
通電全國民衆呼籲救濟
災民剝樹皮挖泥爲食者所在皆是
務懇各界諸公憫念川災宏施救濟
請中央還欵爲公債基金

（五月八日重慶電）綜各界擴大救災運動大會九日晨九時在夫子池公共體育場舉行，到各機關團體學校代表約二萬餘人，由胡文瀾主席報告災情嚴重情况及開會意義，繼由賀國光代表柏良、市黨委黄應乾李市長宏錕相繼致詞，均希望群策羣力、共濟災黎，最後通過兩提案、㈠請中央發還川漢路欵千七百萬元爲基本金、發行振災公債二千萬，㈡通電全國呼籲救濟，會畢各校宣傳隊，分百餘組出發，至城郊各地講演，（中央社）

（五月八日重慶電）渝擴大救災運動會．九日通電全國呼籲救濟、原電、（銜畧）川省久旱不雨、被災達百四十縣、災區之廣、災民之衆、爲百年所未見、剝樹皮挖泥爲食者、所在皆是、死亡相繼、朝不保夕、延頸待救、急如星火、重慶各界、聯合於本日在公共體育場、特開救災運動大會、作擴大之宣傳、及普遍之勸募、參加民衆萬餘人、羣情爭爲感動、惟查災情重大、需欵至鉅、請代全川災民、涕淚請命、急懇各界諸公、憫念川災、宏施救濟、感載惠澤、靡有涯矣、臨電迫切、萬祈垂注、重慶各界聯合救濟川災運動大會主席暨全體會員同叩．佳．（中央社）

（五月九日歸綏電）綏救濟川災會．九日午成立會、推傅爲名譽會長、湯恩伯、趙承綬、等爲副會長、袁慶曾等爲委員、決募欵並演義務劇、俟募有成數積極進行、即滙川賑濟、（中央社）

冀建廳發展民生事業
劃全省爲若干工業區
將設工人子弟訓練班

（五月九日保定電）冀建廳發展民生事業、救濟農村、建廳現擬一方案、改良農具肥料等、以增進生產效率、一方提倡農村副業、以發展農民經濟、尤對於手工業方面、特加注意、將按各縣原來生產情形、劃全省爲若干工業區、如磁縣之磁器、高陽之織品、曲陽之石刻等、均具特殊價值、惟以工人老守成規、致難發展、將來劃區之後、將設工人子弟訓練班、加以適宜訓練、使生產增多、品質加優．此外如園藝方面之梨棗等、亦爲冀生產大宗、亦決加以改良、現正由建廳擬具具體方案、逐步施行、（中央社）

手工藝展會
在積極佈置中

（五月九日南京電）全國手工藝品展覽會、正積極佈置會場、飾品處蓆棚日內亦可搭蓋完成、聞該會在京展覽一月後、已決定選擇足資對外推銷精品、繼續移滬展覽、惟展覽期、該會正與滬市府商洽中大約在八月間、當可在滬舉行、（中央社）

蕭清湘散匪

（伍月九日長沙電）劉興委羅致英爲黄金洞政治局局長、負肅清散匪、綏靖地方之責、（中央社）

贛光大瓷業公司
昨開創立會

（伍月九日上海電）江西光大瓷業公司、九日午在滬舉行創立會、選舉競新之、杜重遠、周作民、李石曾、張公權、孔令侃、等十六人爲董事、史久鰲等四人爲監事、又贛省指派董事三人、監察壹人、定十日開首次董事會、推選董事長、及總副經理、（中央社）

借欵完成湘贛邊公路
湘廣播電台决停辦變賣

（五月九日長沙電）余藉傳以中央長沙廣播台成立、湖南廣播電台設備欠佳、決計停辦變賣、將原址改爲自來水籌備處址、並去電工程師尤綾熙、金鑠組來湘設計、主持一切、又擬向中國農民銀行借欵五十萬元、完成湘贛邊公路、（中央社）

鐵路技術員
舉行討論會

（五月九日南京電）鐵道部爲改進鐵路技術標準、研究鐵路技術行政起見、特召集部路工機技術人員、舉行工務機務討論會、已訂十日上午十時、在部開幕、出席各路局處共十八單位、計會員九十三人．列席十七人、均係各路工機務負責人、並請中德工程司學會正副會長參加、該會提案、已收到卅餘件、於十日上午開幕儀式後、全體即謁陵、下午二時即開正式會、（中央社）

智利考察團
定十六日到滬

（五月九日南京電）智利商業考察團、定十六日到滬、聞該團擬在滬留四日、廿一日由滬晉京、外交部及有關各機關、準備屆時招待．（中央社）

採禾山各鑛
經費五十萬元

（伍月八日福州電）省府決定廿六年度開採禾山各鑛經費、定爲五十萬元、由鑛業事務所辦理、（中央社）

新化現發砂金

（五月九日長沙電）湖黔鐵路修築新化縣屬之金灘地方、發現鉅量砂金、大者如豆、呈省化驗、（中央社）

舉辦陝北平糶
設榆林綏德平糶分局
麵粉三千袋日間運往

（五月九日西安電）舉辦陝北平糶、經省府派員赴晉綏調查、各地糧食價廉量多、運輸便利、極合採買、平糶總局八日已電在陝北之高桂滋等爲副局長、即日成立榆林綏德兩分局、開始購運舉辦關於第三區洛川等縣總局、已請安麵粉三千袋、日內派員運往直接辦理、又糧食運銷局派來陝省調查糧食產銷及平糶情形之李振華、俟在省垣事畢、下週轉往陝北、該局派往甘省調查之李隆文、八日抵西安、日內西上赴隴（中央社）

陝南牧惠渠
下月可開測
秋季始興工

（五月九日西安電）陝南牧惠渠水利局、令陝南分局、派隊初步施測、下月可開始、定本年秋興工、陝北榆溪河透水丁瑠織女渠．亦定本年秋開始修築、（中央社）

閩北調查團
定十一日出發

（五月九日福州電）閩北墾荒調查團、已組織就緒、定十一出發、由省府諮議劉向一率領、調查目標、爲水利、交通、土壤、自然環境、社會經濟狀况等．（中央社）

時人行踪

▲沙王（五月九日北平電）沙王康王等一行、九日晚十一時一刻、由京抵平、據沙王談、余等在京．曾覲謁林主席．暨蔣委員長對蒙政設施請示極圓滿、余定日內訪晤宋哲元．秦德純、在平約有一週勾留、惟是否赴并抑返綏、刻尚未定、（中央社）

▲賀耀組（五月八日南京電）賀耀組以甘肅省政處懸已久、自膺新命、即積極摒擋一切、俾早日赴甘．茲已竣事、定十日晨九時四十分、乘滬平通車離京北上、由徐轉隴海車赴陝、與顧祝同晤談、然後乘歐亞機飛蘭．再定期就職．秘書長周介陶．民廳長羅貢華均同行、（中央社）

▲宋哲元（五月九日天津電）宋哲元有定十日或十一日由津返樂陵原籍掃墓說，同時在北返途中赴冀南各縣巡視，戈定遠九日晚由平抵津謁宋、（中央社）

▲戈定遠（五月九日北平電）戈定遠、李石曾、九日下午六時、乘平滬通車赴京、聞戈俟奉到冀察政會正式命令後、即將籌設政會駐京辦事處．（中央社）

▲石敬亭（五月九日北平電）石敬亭九日晨赴津謁宋哲元、聞在津事畢、即將赴京、有所公幹、（中央社）

▲朱霽青（五月九日北平電）中委朱霽青．日前由京抵平、九日下午六時十分於搭平何通車赴包頭公幹、（中央社）

▲周炳琳（五月九日北平電）周炳琳談．余定六月上旬赴京就教部次長職、所遺北大法學院長一缺、暫時仍由余兼任、俟署假後、再由校方選聘、（中央社）

▲上官雲相（五月九日南京電）新任豫鄂陝邊區主任上官雲相、在京事畢、九日赴滬、料理私務、日內即赴漢．轉襄履新、（中央社）

▲陳果夫（五月九日清江浦電）陳果夫等一行六人、九日午後、由連雲港及灌雲等地視察畢、飛返淮陰、（中央社）

▲韓復榘（五月九日濟南電）韓復榘九日觀察齊東、鄒平兩縣、晚住鄒平、定十日赴長山、（中央社）

▲喜饒嘉錯（五月九日南京電）喜饒嘉錯應滬善提學會等團體邀請、九日下午三時赴滬講經、約講五日即返京、（中央社）

▲史丹法尼（五月九日北平電）史丹法尼改十日由青搭中航巨型機飛平、定十一日訪冀察政會及市府、並出席平銀行公會茶會、十二日與銀界領袖晤談一切、十三日遊覽市郊名勝、當晚離平、（中央社）

▲何東（伍月九日上海電）何東月初由港抵滬、定十一日晨晉京、應與實業部長電邀、參加廿日開幕之全國手工藝品展覽會、（中央社）

全國昨紀念『五九』

（五月九日南京電）京各界九日上午九時，在市黨部大禮堂．舉行五九國恥紀念儀式，到各界代表數百餘，由伍士焜主席，並報告紀念意義、詞極沉痛、並通令半旗、并停止娛樂宴會一日，以示毋忘、（中央社）

上海（五月九日上海電）滬市黨部九日晨十時、假民教館舉行國恥紀念大會、到各界代表五百餘人、全市下半旗誌哀（中央社）

福州（五月九日福州電）本市各界今晨在省黨部禮堂開國恥紀念會、到代表千餘人、由謝東山報告、詞極警惕、全市下半旗、停止娛樂、各學校幷于校內分別開會紀念（中央社）

重慶（五月九日重慶電）渝各界九日晨十時在市黨部舉行五九國恥紀念會、由郜文治主席、報告紀念意義．全市停止娛樂、並下半旗一日、以誌沉痛、（中央社）

開封（五月九日開封電）汴各界九日晨八時、在縣黨部舉行國恥紀念、到二百餘人．商震主席、方其道、杜松延、吳錫伋、等講演、十時散會、（中央社）

漢口（五月九日漢口電）五九國恥紀念日、省市各黨部分別召集各界、舉紀念會、報告國恥經過史實、及今後吾人應有之努力、空氣悲壯異常、（中央社）

天津（五月九日天津電）九日國恥紀念日、此間各學校學生分別舉行紀念儀式、旋各部學生、並分赴四郊旅行、並舉行講演、市內警察嚴加戒備、但未發生意外、（中央社）

洛陽（五月九日洛陽電）九日爲五九國恥紀念．洛軍分校、在

南京（五月八日南京電）中央九日晨九時、舉行國恥紀念，出席中央居正、葉楚傖、馮玉祥、陳立夫、王用賓、谷正倫、洪陸東、李文範、王伯羣、潘儕、焦易堂、王陸一、李宗黄、方治、吳經熊、谷正綱、閔亦有、吳梔岑、鄧家彥、張強、姚大海、李嗣璁、時子周、謝作民、蕭錚、羅桑堅贊、及全體工作人員、共約二百餘人、由居正主席行禮後、並即席報告、首闡述「盟恥教戰」之精義、次言知恥而後明耻、明恥乃能雪恥、是爲一定不易之理、居氏詞畢、即禮成散會、（中央社）

太原（五月九日太原電）九日晨、各界在中山公園、開五九紀念、並停止娛樂、情緒極爲熱烈、（中央社）

南昌（五月九日南昌電）贛各界今晨九時、舉五九國恥紀念會、由省黨部特派員蘇郇國主席、並報告紀念意義、省府亦同時召開紀念會、民廳長王次甫主席、並作報告、是日全市下半旗、停止娛樂宴會、（中央社）

北平（五月九日北平電）今日爲五九國恥紀念、平軍警當局、在各街衢及各學校門口、加崗戒備以防意外、除華清大學舉行升半旗典禮外、其餘各學校、因值暑期例假、多未舉行紀念儀式、（中央社）

安慶（五月九日安慶電）皖省黨部九日晨九時、召集各界代表、開五九國恥紀念大會．到三百餘人、由苗培成主席．黄文初報告．（中央社）

濟南（五月九日濟南電）九日下半旗、停娛樂宴會、晨九時、省黨部召集各機關代表、開紀念會、到三百餘人、秦啓榮報告開會意義、十時禮成、（中央社）

杭州（五月九日杭州電）浙省黨部九日晨、召各界開伍九國恥紀念會、由李楚狂主席報告、省府亦開紀念會、由朱家驊主席報告．語多策勉．全市下半旗、停止娛樂、（中央社）

貴陽（五月九日貴陽電）省黨部今晨九時、召集各界代表、舉行國恥紀念大會、由黄國楨主席、並報告紀念意義、各區分部組宣傳隊、分赴城鄉宣傳、（中央社）

成都（伍月九日成都電）川省黨部今晨九時、召各界舉行五九國恥紀念會、到七百餘人、由李厚如主席、并報告紀念五九之意義．未呼口號散會、全市下半旗一日、停止娛樂、（中央社）

西安（五月九日西安電）行營政訓處九日晨九時、在革命公園、召集西安各界、舉行五九國恥紀念大會、到一萬餘人．由葉元龍主席、並報告紀念意義、詞極沉痛語多警惕、至十一時散會、（中央社）

長沙（五月九日長沙電）湘省黨部九日上午九時、召各機關團體學校代表五百餘人、舉行五九國恥紀念、謝祖堯主席報告開會意義、望大家紀念國耻，必欲雪恥，而後可以圖存云、全市懸旗紀念、（中央社）

劉岳厚辭黨委職

（五月九日長沙電）省黨委劉岳厚辭職、易書竹繼任、易將日內晉京、承商委公、（中央社）

航建會宴許啓興

（五月九日上海電）航建會滬分會、定十日晚歡宴爪哇華僑飛行家許啓興及陳義岸、許之夫人自新加坡乘輪來滬、十日晨可到、許夫婦定十二日晨偕觀自製飛機飛京觀光．陳則乘京滬車晉京、（中央社）

胡展堂逝世紀念

（伍月九日南京電）中央已決定提前於十日上午九時、舉行胡展堂先生逝世一週年紀念、並同時舉行、並已推定葉楚傖報告、中央秘書處刻佐常會決議通函全體中委、並通告全體工作人員、準時參加，（中央社）

日民政兩黨
决聯他黨倒閣
該兩黨幹事長日內會談
月中開聯合打倒內閣之大懇親會

（五月九日上海電）據同盟東京電、民政黨總務會議、决議與他黨協力、打倒內閣、並委任幹事長小泉、與他黨交涉一切、小泉擬於政友會正式決定態度、並任命各委員後、開始交涉、因此政民兩黨幹事長之會談、似可於日內實現、而於本月中開兩黨聯合打倒內閣之大懇親會云．（中央社）

法衆院討論
現閣行經濟社會政策
卒獲大多數票通過信任政府案

（五月八日巴黎電）法衆院八日午後賡續開會．討論政府所行經濟社會政策、卒以三八〇對一九九票之多數，表決信任政府案、討論時、先由急進社會黨衆院團主席干賓基發表演說、畧謂、急進社會黨．決意賡續擁護勃魯姆內閣、破壞人民陣綫之舉、責任重大、決非本黨所願担負、右派各黨、請勿作僥倖之想、干氏繼謂、國內輿論、現不無惴惴不安之處．探厥原因、非因現政府施行人民陣綫政綱、乃係各業工人、不斷提出新要求所致．政府遇當必要時、毅然拒絕、并行使其威權、吾人茲所需要者、乃係一般的誠意、所謂一般的誠意、即工人應兩安毋躁、多數黨應採取賢明之態度、而政府則應表示其威權云、其他各黨議員、相繼發表演說、對國內經濟狀况、表示樂觀、至晨．衆院乃將信任政府案、表決通過、並即宣告延會、至五月二十日止云、（中央社）

世界經濟政治
將有發展
●召集經濟會議或有可能●

（五月九日華盛頓電）世界經濟會

美首席代表台維斯遊歐返美後、衆料世界政治經濟、將有重要發展、台維斯既與歐各大政治家迭次談話、其致美總統之報告書、定將涉及下列事項、㈠世界經濟安定㈡英美締結商約之可能、㈢美國對于英國緩和歐洲政治的政策之道德上援助㈣英美在遠東之合作、或英美日之三角諒解．尤其是關于海軍事件、㈤德國溫和態度、及其參加和平會議之願意、目前美政府中人、對於台維斯遊歐事、不置一詞、俾避免時機未熟之樂觀，惟彼等以爲世界經濟會議之召集、或屬可能、但須由歐洲發起耳、關於此點、歐洲政治家、則俱主張應由羅斯福召集此項會議云、（中央社）

糖業公約全文已發表
規定設管委會處理約中一般施行事宜
中國爲糖產進口國獲票權五票得派代表出席

（五月八日倫敦電）世界糖會日前簽訂公約後、全文頃已發表、內容規定設立國際糖產管理委會、負責處理公約一般的施行事宜、在公約有效期限五年內．設委會至少應在每年度開始廿天前、對于世界糖業自由市場之需要、提出估計數字、又該委會每年至少開會一次、日期不定．祇須由執委會召集、或簽字國中有五國提出申請、即可開會、出席至少須佔簽字國全體三分之一、糖產各出口進口國所享受之票權、亦已規定、中國爲糖產進口國獲票權五票、得派代表出席糖產管理委會．任期一年云、（中央社）

台爾博斯
赴比轉英
●伊●斯●美●李●維●諾●夫●均●赴●台●晤●談●

（五月八日巴黎電）外長台爾博斯、定十日率同法代表赴倫敦、參加英皇加冕禮，事畢後、擬於十五日或十七日返國、而於十九日與奧外長史密特在巴黎會晤、關於七日應比政府邀請赴比京．與該國總理齊蘭、外長斯巴克．達爾會談兩日．至廿二日返巴黎．是日延見芬蘭外長霍爾斯蒂、而於次日重復啓程赴日內瓦、參加國聯大會暨行政院會議云．（中央社）

（五月八日巴黎電）土總理伊斯美．赴英參加英王加冕禮、本日道經此間、當赴歐戰無名英雄墓前、獻置花圈、旋即赴外部訪外長台爾博斯會談、歷時甚久、所談者以敘利亞境內散島克區域之制度問題、尤爲重要、關於此事、二人均以爲所有主要障碍、業已排除、壹俟國聯行政院於本月杪開會時、當可成立最後協定、此外俄外委李維諾夫、赴英參加英皇加冕禮、道出此間、亦與台爾博斯會晤、聞李氏俟英王加冕禮後、將來此一行云、（中央社）

官軍飛機
誤落法境

（五月九日巴黎電）星期六日、有西國飛機十三架、由加得羅尼亞飛抵多羅斯機場、法政府限廿四小時內著即離境、聞該隊飛機、因避無政府黨截獲、欲逃往比爾波港、中途降落云、（海通社）

官軍民團
數百被俘

（五月九日域多利亞電）星期六日、西國民軍繼續巴斯克京都前進、國民軍右翼、施放重炮、並佔有六英里戰壕、政府軍民團數百名被俘虜、現仍向比爾波附近山谷並海岸炮攻云、（海通社）

民軍攻比
港無進展

（五月九日聖芬地廬齊電）星期六日比爾波無綫電台報告、謂拉將軍指揮步隊、並空軍掩護、進攻比爾波、惟政府民團抵抗、不得進展云、（海通社）

民軍佔索
爲白高地

（五月八日西班牙古爾尼卡城電）國民軍七日在巴斯克前線與政府軍鏖戰後、已奪佔索爲白高地、並在該處建築强固陣地、是役政府軍受創極重、目前國民軍部隊、業已進至比爾波港最後一度防線、且夕間即將進攻該港云、（中央社）

日將承認
西國民軍政府
代表團已到達薩拉蒙加城
擬與民軍當局訂商務協定

（五月八日巴黎電）西國民軍方面息、日政府所派代表團、已到達薩拉蒙加城、擬即承認國民軍政府、並與國民軍當局、商訂商務協定、此間各報對此訊、密切注意云、（中央社）

慘死實數
興登堡號失事
●連同駕駛員共卅五人●

（五月八日紐約電）德飛船興登堡號失事案、今日已由美海部與商部分別著手調查、定十日公開偵查、遇難者共卅九人、其中已經人認明而知其姓氏者、僅十六人云、（中央社）

（五月九日柏林電）據悉、興登堡飛船船主普拉斯、現因傷勢漸佳．此次失事死人．連同駕駛員諸治共卅五名云、（中央社）

國際電訊簡輯

（五月八日倫敦電）國王喬治六世加冕典禮、業已迫近．本部艦隊軍艦三十艘、七日駛抵南端港、停泊泰晤士河口、參加盛典云．（中央社）

（五月九日柏林電）航空部長戈林．頃電達中國參加英王加冕禮特使孔祥熙．請在短期內來德一遊、孔特使已電覆接受（中央社）

（五月八日但澤電）德宣傳部長戈培爾．八日下午五時飛抵此，主持國社主義文化運動大會．（中央社）

（五月八日匈日京電）意王將於本月二十日、往遊匈京、（中央社）

香港
福和製鞋廠
字號老！鞋欵好！
本廠創業數十多年 選料自製 耐用固堅 暢銷外埠 購者爭先 各埠採辦 起貨不延
是精製外埠帮鞋的總滙
批發及門沽部 威靈頓街一八六號 電話二五五零一
製造工場 卑利街二十五號

敬送
道德善書
經驗方集
沈氏秘藏遺■宮方
並送靈藥 不取分文
博濟局啓事(一)敝局施送各種善書靈藥歷有年所近更計劃每二月新出一種各界欲索請賜函附郵當按時寄奉(二)徵求各團體人名通訊錄如蒙賜贈欲還與否概酬附人題額「熱忱崇善」等字標墨寶一幀(三)前址擬改貧病義診來函請寄上海白克路同春坊四十七號敝局辦事處
沈善樑啓事鄙人家傳秘方一種爲先祖如南公宦遊舊都得之大內治遺■早洩健忘不孕一切腎腦諸疾服後能使精關强固思想靈敏容顏美潤神效驚人先祖在日嘉惠鄉里垂卌年服者俱奏奇效鄙人邇鴨濟世除專誠修合外精印影圖詳細説明敬托博濟局代送函索寄即奉（九六三）

實業公報
本公報登載關於農林鑛工商漁牧及勞工命令法規公牘調查統計註册廣告等項每週出版一次訂價全年大洋五元郵費在內零售每册大洋一角凡關心實業法令及建設事業者均應購置一份以資參考如訂購者逕均請向實業部總務司第四科接洽可也

四路軍縮編完畢後 盛傳編特種師
徐景唐南返後可見分曉 中央派員赴粵視察縮編後之情況

中央爲强化國防軍備、曾決于全國海岸各省、酌組特種師若干師、自四路軍于實施第一期縮編時、特種師之編組、已一度盛傳、聞特種師之組織、已經定粵省須編兩師、但其編制尙未頒佈來粵、此事遂一度沉寂、此次徐景唐北上、晉謁軍事當局、請示粵省特種師編組之進行、查特種師與現有普通師不同之點、其軍需軍械、槪由中央直接發給、實爲完全現代化之軍隊、現徐氏已由滬乘輪南返復命、特種師之編組、不久當成事實矣、又聞粵省增編特種師後、決再將普通部隊縮編、將來二次縮編計劃、據軍方某要傳出、軍隊正式依照中央編制、每師二旅、每旅二團、故將來四路軍所存之師額、決定祗減爲七師、以故第一次縮編實施後、被裁之番號、祗暫控開、而不重行編訂者、即此故也、但第二次縮編之實施、因第一次縮編上月底始告完成、故尙須于三個月後始能着手云、

（又）第四路軍前月將該部裁縮二十一團完畢、各師旅長亦次第返省、向余總司令報告縮編經過、現據軍息、軍委會以四路軍縮編就緒、特派該會高級少將、參謀張銘南來粵視察一切、張氏今明日即可上省矣、

覃程北返
昨晚乘車啓程

覃振自抵粵任務完竣後、原定八日晚即乘直通武漢快車赴湘一行、然後返京、適胡漢民先生逝世一週年紀念、提前于今十日舉行、中央急電求粵請覃屆時代表中央主祭、覃是晚即中止動程、吳鐵城于八日午在賓館歓宴、覃與各要人席、下午三時即偕同覃委員乘車前赴從化遊覽、是晚各要人在從化溫泉之玉壺惟館下榻一宵、昨九日因爲星期休假日、乃暢日暢遊、至下午始行乘車返市、覃委員定今日代表中央祭胡後、決改于明十一晚始乘粵漢路車離粵、實業部次長程天固、亦定是晚同車北返、

胡漢民逝世週年紀念 今日舉行

胡展堂先生原于去年五月十二晚在廣州頤園（即陳協之公館）逝世、廣東各界原定本月十二日舉行紀念大會、嗣以是日適爲英王加冕大典之期、故提前于今⑩日上午九時在中山紀念堂行總理紀念週後舉行、是日全市一律下半旗誌哀、開會後齊赴龍眼洞胡先生坟塲致祭、

蠶絲局貸欵 發展蠶絲業
在南順設合作社

蠶絲改良局以南順一帶之蠶農、每爲環境之壓迫、及受奸商投機之剝削、以至日趨衰落、現爲解決其痛苦起見、決向省立銀行順德辦事處貸款、籌設三種蠶絲業合作社、會同蠶業改良實施總分區、一爲原蠶種飼育及製種合作社、先在容奇等地設立、二、養及蠶繭運銷合作社、在有土絲製造區域如容桂或大良等地組織、再推及其他、三、土索織造及繅絲運銷合作社、先從絲織集中地域如倫敎等處創辦、俟深得織戶信仰後、再推及于貴達沙滘等地、至如資次經費、由廣東蠶業實施監酌量補助一部份外、其餘一部份、則以向省行借貸所得而爲挹注、同時廣州交通銀行亦分行、自與省行合貸五十萬元、在順德舉辦蠶絲貸款後、早經與農村合作會簽立協約實行、貸該五十萬元貸款、係以順德蠶絲區爲對象、故該行經派出李勛華往該區會同省銀行順德辦事處辦理、查此

省府及各局擬就 增加粵生產三年計劃
並決設農村建設會主持辦理

粵省府主席吳鐵城、日前宣布之治粵方針、計分爲一、政治建設、二、經濟建設、三、文化建設、四、農村建設、幷決定以農村建設爲新政之中心基本建設工作、此項中心基本建設工作、又分爲甲、增加生產三年計劃、乙、農村敎育建設三年計劃等項、現省府建設委員會主任委員章淵若、會同農林局長凌道揚、副局長古桂芬、水利局長楊華日、地政局長吳德芳、副局長高信等、先後舉行重要會議三次、結果、現已先擬定增加生產三年計劃表、在審核中、即可最後決定發表、至農村敎育建設三年計劃、則在進行、農村衞生建設三年計劃、吳主席並爲實施是項計劃、省府決定特設一農村建設委員會、主持其事、該會組織規程及工作方針、亦已在省府設計委員會研究擬草中、不久亦可成立、開始工作云、

閩粵邊區多設立 剿匪指揮官

閩省府主席陳儀、以閩西南殘匪、已告肅清、而閩粵邊界、尙有小股殘匪竄匿其間、現爲早日消滅起見、擬請蔣委長特設閩粵邊區剿匪指揮官、專責其事、關於人選、聞陳主席以一五七師長黃濤、可以勝任、故擬商同四路軍余總司令、向中央荐委爲該區指揮官云、

實部飭各省 查原生植物

實部爲推行造林、除已規定各省縣積極畜植樹外、近並飭各省縣注重調查原生植物、查原生植物之種類、對于該處土壤、必定適宜、由此可知該處土壤適種何種植物云、

華僑工業會 舉辦會員登記

粵省南洋華僑工業聯合總會、爲革命前嘗所組織、在民國紀元前、革命同志追隨總理奔走革命、故于民元前二年、在星洲成立該會、除爲華僑工業之總團體外、實爲革命工作之所、故成立未久、會務日見進展、在南洋一帶、已成立分支會數十個、迨光復後、於民國五年、將總會遷返本省、故亦爲開本省工業團體之先河、並進行討袁伐龍等工作、當時該會會長、乃爲現任國府主席林森、民十六年、廣州共亂、會址被焚、民十八始漸復會務、迨民二十年、旋亦恢復工作、月前林主席南巡時抵粵之始、即召見該會委員垂詢狀況、幷勸導努力恢復會務、茲查該會全體委員爲秉承林主席宣旨、及發展會務計、現特舉行新舊會員、一律從新總登記、昨已通告各屬分支會知照、定期本月十日開始登記、同時幷爲慶祝統一成功起見、特定本年廿九週紀念時、決擴大慶祝、昨九日開會討論一切云、

紀念「五九」
各界昨日開會

昨（九）日爲五九國恥紀念日、粵省各界民衆、特於是日上午八時在中山紀念堂舉行紀念大會、查到會者有香翰屏、鄧彥華、余俊賢、鍾天心、方少雲等、暨各機關團體職員代表等三百餘人、由香翰屏主席、並宣佈紀念意義、略云、今天是五月九日國恥紀念日、就是民國四年、日本人乘歐戰方酣之際、袁世凱假借勢力稱帝時期、提出中國廿一條件、經過數度交涉、結果、於最後一日本人提出最後通牒、要求北京政府承認、卒於是年今日簽訂、該條件內容、包括日本人侮辱壓迫脅制中國政治軍事經濟一切亡中國條件、自此事發生後、轉瞬至今二十二週年、當廿一條件在簽訂前後、全國民衆莫不劇烈反對、卒無補於事、在今五九國恥紀念日、可算亡國紀念日、但自五九國恥發生後、直至今日所繼續發生國恥事件、不知凡幾、比較五九國恥威脅更甚、且實行以武力侵略、如九一八事變、把東三省奪去後、延至熱河平津各地、近更有南侵企圖、敵人亡中國政策、當中國未統一時、便阻礙中國統一、及至中國統一後、又謀分散國人之勢力、在今日國人欲救中國、惟有各人先求自救、擁護中央政策、及復仇計劃、務使中國無際令爲敵人所乘、才可湔雪國恥以復興民族、云云、

水利局 派員督修圍
計劃濬陳村河道

廣東水利局爲發展全省農村水利事業起見、特決定分別請欵修築各縣屬崩潰基圍、以資防潦、其決定從新建築者亦頗不少、現該局以不論新築或修葺之基圍、均與水利建設有關、當此春夏間雨水正多、此等工程、應急爲完成、以爲保護農田、增加生產、因此、特決定在局內派出工程人員、分別前往高要高明東莞北江等縣屬內地方、監督建築修葺各基圍水閘工程、同時並由該局飭令各該縣地方人士、應妥爲保護、隨時加意查察、有無崩潰情事、以便施工修理、又查由廣州至陳村河道之韋涌與串滘一段、因上流淤泥積沙灘、有碍航行、廣州航政局特飭由該局第二科長王新元、擬具疏濬該段河道計劃書、業經呈由省府、轉飭水利局設計工程、該項經費預定四十萬元、最近即可開始施工云、

米糠公會呈請調節會 請改善洋穀米登記法
取銷先期申報登記審查支配手續 規定每店每次運米以若干包爲限 逐日將洋穀米進口數量通告商民

廣州市米糠發行同業公會、昨擬具呈文、擬於今（十）日呈請民食調節會、文云、爲呈請事、竊本月八日、粵海關及辦理洋米進口登記處、發出通告、略以五月份各米商申請書、總計洋米達三十萬公担、比例支配得一成二五、洋穀達三萬餘公担、比例支配得七成、各米商須將購運穀米登記處檢驗、並帶該處圖章任登記處蓋章、作爲登記手續、將購穀米運至關口、方發許可證、不運分先後、隨到隨發、如一星期內不報驗紅單者、申請書作爲無效、所以便支配、查免稅洋米辦理登記辦法、雖經變更、使取巧豪奪者不能冒名領取申報書僞造圖章、先期申報登記、但購運洋穀米者、仍須聽候核定通告、始能運入、領證放行、手續煩難、稽延時日、當此米貴時期、殊非救濟民食之道也、敝會有見及此、所宜澈底改善、敝會會議、一致決定、請求鈞會將先期申報登記審查支配等手續取銷、改爲㊀以貨到關口報關次序爲申報登記給證入口之先後、即貨先到者、先領入口證、以免去審查比例支配之煩、及杜絕冒名虛報冒記之弊、㊁規定每一商號每次購運洋米進口、至多以若干包爲限、以收商民普遍購運之效、㊂由各關登記處、逐日將洋穀米進口數量通告商民週知、俾運者知所準備、以上辦法三項、簡便妥當、無逾於此、現在本省米價、比之洋穀米未進口前、日見增高、推厥原因、雖不止一端、而登記領證手續煩瑣、洋穀米艘口諸多阻滯、實有莫大關係、自非迅予改善、俾現時寄泊香港避風塘滿載洋穀米之米艇七十餘艘、從速進口、米價前途、未易平復、所有免稅洋穀米辦理登記給證、亟應澈底改善各緣由、理合附具改善辦法三項、備文呈請察核、伏懇照予採納施行、以利輸運、而維民食、實爲公便、謹呈、

公路車牌照
建設廳愼發

建設廳近查得各公路汽車行車公司、常有脫輪或駕駛不靈傷人情事、推厥原因、實緣各公路車商利用舊車價廉、專在本市收買已廢爛之長途車、運返修理、改裝後即行駛公路、現每次車開行常載量過重、即車兩外、亦滿懸貨物、路面不平、沿途震盪不已、以故慘禍時見、非從嚴取締、不足以維持行旅安全、昨特令飭各路行車管理處、及各縣政府遵照、凡公路長途車公司換領車牌時、須認眞檢查該車機件、是否完好、始行發給牌照、現在行駛車輛、亦須注意檢查、督促修理、以符安全運動意義、而衛行旅云、

趁熱鬧
赴港看會景 不下三萬人

英王加冕日、香港出會景、此熱鬧、向爲粵人所喜、各地人民皆有赴港看會景去之舉、往港之輪車、因此乃日形暢旺、現以擧行日期伊邇、連日赴港者更爲擠擁、各夜輪原定晚開十時開行、但入黑未久、各艙位即患人滿、而碼頭上猶有多人欲登輪、直至關閉鐵柵、乘客退回、廣九路每次赴港客車、亦甚擁擠、估計此次廣州及四鄉赴港看會景人數、至少數達三萬人、以每人耗費十元計、數亦不菲矣、

請在警察崗位 裝公用電話

警界中人以電話料用受限制後、店戶電話多用木匣封鎖、禁止借用、于倉猝間報告盜劫火警與意外事件、必感困難、于治安實有影響、而公用電話又裝在市行內、使用困難、爲求救濟起見、擬呈警察局轉函自動電話管理處、請擇要在交通崗位內安裝話機一具、幷可訂定簡章、以利市民借用云、

反對電話限制 用消極辦法

電話限制次數、各行商聯起反對、連日聯請市商會向市府呼籲、請求市府轉飭收回成命、頗形忙碌、有等商店、以呼籲如不得要領、惟有將電話除拆不用、以示抵制云、惟據電話管理處胡瑞祥談、各商雖極力反對、然現余本處有案規定、經呈市府核奪施行、甚難撤銷成案云、又據市府某秘書稱、關于此次限制電話計劃、經由電管處呈府審核施行、且其章則、純係利便用戶而設、商人不察、妄行反對、惟本府並無接到正式呈文、只聽外間傳說反對、理由未具、無從辦理云、

組金融公市
找換業求參加

廣州找換業同業公會、近因請求參加組織廣州銀市事、特于昨日召集臨時會議、討論進行、結果、決定分呈各主管機關、請准予參加、否則亦請政府特准找換業行商、另組現貨買賣塲、以輔助金融業務之發展、決議後、併由該行公會、具呈省政府云、查呈爲請令遵事、竊敝會連日迭據各會員投稱、以會員等、近聞廣州市銀業公會、有組織金融公市、擬于本五月某日成立之訊、查會員等原與市民接近最深、今該會此次組織、是否與全市金融有關、抑單屬一行買賣、如果關于活動全市金融、及爲流通社會貨幣起見、則凡屬金融界一份子、均應共同參加、倘僅屬該會一行買賣、則敝會爲活動金融計、自當另行組織現貨買賣、以便流通、而免積滯、等詞前來、查發展金融、保障全市銀業團體之義務、惟其中如何界線、所稱各節、具有理由、合據投稱前情、除另呈財廳外、理合備文呈請鈞府察核、伏乞明示飭遵、實叨公便、

延納稅罰欵例 商民請撤銷

廣州市營業稅局、對行商延未繳納第一期稅欵者、均限至五月十日止、過期即照滯納罰則處罰、茲查米業等廿餘行商、皆以此次延納第一期稅欵、多數係爲行內分配稅額未定所致、稅局方面、似不宜遽行處罰、加重商人負担、昨特聯仝投請評委會、轉函稅局、即將延納第一期稅欵定期處罰一節、收回成命、免予執行、一面仍由行趕緊支配完畢、以便清繳云、

鄧殿邦謀解決 商會糾紛案

廣州市商會主席鄧殿邦、陳述眥昨（九）日分訪本市工商界領袖、陳述京粵經過、查鄧主席以通來全市商人、僅因市商會召開九次代表大會、徵收代表費及請求成立商事公斷處等問題、發生糾紛、對於發展本市商運前途、有莫大影響、爲謀急於解決起見、特決定除於今（十）日下午召開市商會執委會議時、即將此案提出討論、以謀解決外、徵詢全體委員意見、並準備日間赴市黨部謁見各特派員請示辦法云、

敎廳令各縣 須注重體育
速設立體育會

敎育廳長許崇清、迥以本省各縣多不注重體育、就以本屆省運會而言、各縣單位參加者寥寥無幾、際茲復興民族之秋、民衆亟宜注重體育、俾資鍛鍊身體、爲强國强種之旨、昨特通令本省各縣市政府、對于今後體育、須切實督促訓練、倘各該縣無體育委員會設立、須從速組織成立、幷與該地民衆教育館聯絡活動、以收實效云、

省營廠工竣

省營工業管理處、爲發展省營工業、特擬設立紙廠玻璃廠、現全部工程已告完竣、正派員赴北江搜集材料、兩月內可開始製造、先製新聞紙云、

決請撥欵開闢馬㠗港
先借一百萬元爲一期經費 程天固明日北返

實業部次長程天固、此次來粵視察實業、及調查瓊崖農業礦產、現已次第完竣、對於發展本省農業、如增加穀米實施區、開發瓊崖、一切計劃、胸有成竹、均與余主任漢謀、吳主席鐵城商定、至於增加谷米實施區、則先在三角洲方面劃出若干數十畝田爲試辦、待辦理成績優良時、則仿照推及其他各地、預定谷米實施區成功後、兩年內或三年可增加谷米一千萬擔、關於開發瓊崖、決先設立縣那大安定嶺門文昌東部及海口等處農塲、以種甘蔗檳榔樹膠畜牧飼蠶等、同時決定先開闢馬㠗港、預定開闢預算經費爲三百萬元、決定將來返抵京時、將發展瓊崖計劃呈院察核、並請先撥三百萬元爲開發該港之需、聞程次長現已請准農民銀行廣州分行、先借一百萬元爲開闢該港第一期經費、程次長亦擬定十一日晚乘粵漢車北返云、

復測河南路線

河南第二期馬路、業經市政府決定組織測勘、使與警界外部禺縣各公路接通、各路線經測量完妥、近因工務局以據報該路綫之測量、與現有路綫不適宜、決派員前往復測、限本年內興工、完成河南第二期馬路、

夏季防疫運動

衛生局以初夏天氣、最足影響市民健康、現除分別舉行驅蚊驅蠅運動外、擬于下月一日舉辦夏季防疫大運動、

火險登記費 已收約萬元

省會警察局、前以增加消防力量、決定征收火險登記費、每千元征五角、將此欵項撥充消防經費、此項登記費自開始至今、經已收到各商遵章繳納者、統計已有一萬餘元、爲普遍征收計、俟過相當時日、即派員調查未登記之火險商戶若干、以便催繳、倘發覺有延遲不納者、即行處罰、并擬將此欵進行增設消防實力、至前計劃增設消防隊兩隊一事、至今仍阨于經費、短期內難實現云、

琳瑯幻景劇社 將恢復組織

本市琳瑯幻景劇社、于民國紀元前五年、由革命老前輩組織、粉墨登塲、提倡革命、在海外多年、至年前在第一公園被火焚燒後、始告衰落、最近該社社員、以粵局更新、擬將該社社務從新發展、假詩書爲社址、開始基本社員登記、招致原日努力份子、幹繳求新社員加入、俟登記徵求結束後、即呈請市黨部會商籌舉云、

十四期債息
粵路局通告發給

粵漢鐵路公債基金會、昨通告云、一、粵漢路局、現續將廿三年份公債息欵、共國幣一萬九千六百元撥交到會、二、開派第十四期債息、幷征收所得稅、全用國幣征收發給、三、補派第九期至十三期債息、仍以毛洋加二五發給、免征所得稅、四、凡未領第九期債息者、須于廿六年六月前、將全張債劵交到路局駐粵辦事處收欵室聽明領息、逾期自誤、特此通告云云、

桂嚴查各縣規避徵兵
各縣呈報各村多無合格壯丁

第五路軍總司令部、以關于徵兵細則、自廿五年十月規定獨子免徵、及家貧恃單丁勞力維持家庭生活緩徵之後、間有數縣報稱無合格壯丁、希圖規避、實屬影響徵調、特分別予以申斥、原電云、查本部廿五年十月圜代電、規定獨子免徵、家貧恃單壯丁勞力維持家庭生活者、緩徵後、間有報告無一合格壯丁者、茲分別查列如下、一、雄容縣府上年十一月元電、轉據該縣涵埠鄉長呈報、有三村無合格壯丁、二、平樂區團上年十二月馬六叅電、轉據懷集縣府呈報、縣屬共和鄉大憑安泰等七村、已無合格壯丁、三、潯洲區團上年十一月卅日呈稱、據陸川縣將轉據藍坑村長報稱、該村合格壯丁、祇有九名、除外出及應徵兵等外、已無合格壯丁、四、鍾山縣府四月虞團電報、該縣鄉村住戶、多係分居、且多赤貧、一家數口、賴以謀生者、如依規定辦理、殊感困難、可否通融酌量徵調各情、均經本部核飭任案、惟查村街組織、係以百戶爲標準、而特後隊團兵、每期每村僅編徵一名、何至無合格壯丁、查其原因、不外鄉村長敷衍瞭報、而各縣長對於免徵緩徵者、未予嚴格核定、以致壯丁均各圖規避、實屬影響徵調、應各予以申斥、以後各縣、應切實清查戶口、注意人事登記、對于免徵緩徵者、尤應詳加查核、公愼辦理、毋得敷衍干咎、仰各知照、

勒贖被執貨
押商呈請制止

廣州當押同業公會、近因海關檢查員役在某當五押店搜去貨物數百件、指爲私貨、一並帶案查驗、迄經行商請求發還、均未邀准、但該項貨物、皆係民衆押下物品、連日持票到店取贖、竟無以應、因此與押物人發生爭執、日有多起、其中間有勒令賠償巨欵、實使行商難貼、昨特召集公決救濟辦法、呈訴警察局、請飭警注意保護、對于被海關執去貨物、一概不得勒贖、及索賠巨欵、否則拘究、以維業務云、

瓊旱災慘重
儋縣饑民搶食

瓊崖旱災、遍及全島、尤以臨高縣爲最慘、由去歲九月迄今、雨水短少、百物枯槁、百姓求雨心切、紛紛禁屠拜佛、祈降甘霖、前有饑民數百、流至縣境、冒險搶食、情極淒慘云、

嚴查沙棍害農

財政廳實行整理沙田、業已籌備組織沙田整理處、以資辦理、近據密報、各地沙田、每有一般豪劣沙棍把持、爲害沙農、莫此爲甚、現已派員嚴密查訊、如發現此輩沙棍向農民壓迫、決嚴辦不貸云、

無限制換輔幣

第九區專員宋委長發下第一批輔幣、自請經委會十八萬元、銅仙二萬元、共二十萬元、由廣東輪船再運抵埠、分別放存中國銀行及市商會、酌量換出市面行駛、以利商買者找換、查市商會連日來經換出市面行駛、初限每人祇准找換二元、因到會請換者紛紛、該會因鑒市面商民需求起見、決定無限制找換云、

修理石門羅浮

本省當局爲整理各處名勝風景、以吸收一般遊客起見、故特組織委員會、負責辦理、現查各項計劃、經已擬就、以便按步實施、並決定首先完成石門反照及羅浮山名勝、並將該兩處道路、積極整理、使交通利便云、

兩專員返潮汕

第五行政區專員胡銘藻、第七行政專員周景臻、去月奉命赴京入陸大受訓、業已期滿、前日返省、晉謁吳主席報告受訓經過、暨請示今後辦理行政事權、擬定在省參加胡故主席週年紀念週、則于明十一日分別返潮汕梅藂防次云、

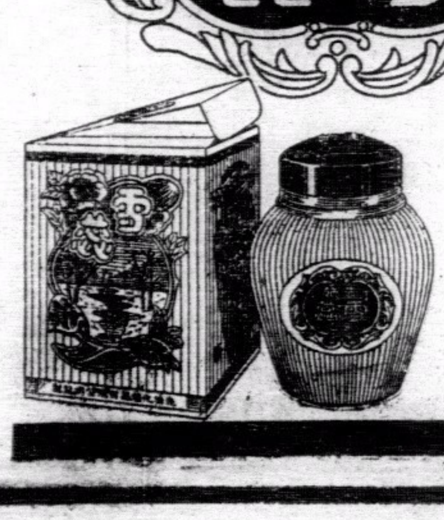
先施雪蕊
美容潤肌
能禦霜雪

先施化粧品有限公司監製

先施護髮霜

梳掠如意 香潤不膩

牙膏
潔齒
除積
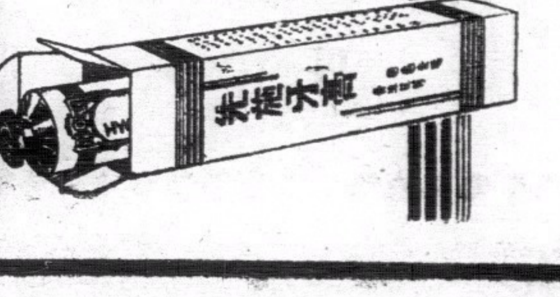

在喬治六世加冕禮中

談關於英國皇冠等等(上)

英國皇冠共有二頂都是價值連城的國寶

五月十二日那天都將一一用着

繼承英國寶座的英皇喬治六世、將于五月十二日在倫敦威斯明斯德大教堂內舉行加冕典禮了、世世代代相傳的冕、愛德華皇冠、就將于那天在撒克遜王族與各國使節蒞臨的萬目睽睽之下、由背特貝雷天主教主禮傳給新皇喬治六世、撒克遜民族是世上最有名的保守性民族、所以加冕禮的儀式、依然墨守着以往歷代相傳的古禮．

一談起加冕禮、便不禁聯念到皇冠這個東西來、這、本來是神權時代的遺物、中國金鑾殿上的龍椅、除了天子之外、誰也不能一坐的、皇冠本是一種君皇的維繫統治權的表徵、牠是承襲花冠形式而來、在中國、自古即有冕旒這個東西．軒轅黃帝所戴的冕旒、便與臣屬不同．古代中國天子之冕．自垂旒十二根、諸侯九．上大夫七．下大夫只五、當時貴族階級的身份、就以冠冕上的垂旒之多寡、而定其貴賤高低之差、冕之頂有延、作長方形、旒即由延之前端垂下、貫珠玉於組纓、冕長六寸、前挾圓、上廣方、塗以朱綠．但至宋代以後、臣屬多不相用、所以論冕的形式、中國的與歐洲的大不相同、此外、中國古代的袞服、天子所穿的叫大裘冕．衣上繪着日、月、星辰、山、龍、華蟲、裳上繡着宗彝、藻、火、粉、米、黼黻等等、此外如非洲蠻族、身居酋長者、亦戴有冕類之物．但其形式、與中國的及歐洲的又大不相同、他們大都以人骨獸骨結串套在頭上．

古代歐洲花冠的贈與、乃僅係一種以樹葉及鮮花裝製成圓箍形的花冠、贈與運動成績技之優勝者、據傳、古羅馬時代凡運動競技的優勝者、他們多以花枝編串成冠、或是戰將凱旋歸朝、當衆獻贈、表示尊敬的意思、贈給士兵則多用樹葉編成、那時候花冠之應用、以羅馬式樣最爲繁複、其後又由花冠變了金冠、其上鑲以珠寶、到西歷四百五十七年、東羅馬帝皇利奧第一．由君士坦丁大主教爲他行禮加冕、這是歐洲用皇冠的開始、從此以後、各國多紛紛採用起來了、

英國人對於加冕禮、等於中國對於國璽一樣重視、當英皇愛德華三世在位時封他三個兒子爲公爵、所採禮節係贈佩刀一把、私產一份、和形如帽冠的金製頭箍一個、這種遺俗、相傳直到一四四一年之前、還是被採用着的、依照英國法律、這種金頭箍卽係一切土地財產的證物、至於英國加冕典禮的開始、乃在一五四一年亨利八世時候才開始的、相傳至今、他們仍守着這種舊禮、（未完）

英皇加冕所戴的 鳳冠冕

價值五十五萬美金

五月十二日乃英皇行加冕禮之時、將以威斯明尼斯特寺院爲禮堂、由康德比里大司教司禮．是日當英皇御駕自伯明咸宮向寺院出發時．將有鐵甲儀仗與隨從隨尾而行、巡經六英里牛的路程．參加大典的貴族不消說將穿非常貴重的服飾．而各貴族婦人在威斯明尼斯特寺院中、當英后加冕已畢．乘音樂齊奏之際、必須一同戴上鳳冠、伯爵夫人所戴的鳳冠上綴八顆銀球、襯以八張金製荷葉、加冕時貴族間用以購買冠帽的價錢共二百萬美元、各貴族婦人因已盛行剪髮、故此次所戴的鳳冠比一九〇二年前英皇加冕時所戴者帽形畧小、同時伯爵所穿的禮袍乃用上等貂裘裁成、價值三百五十美元．

英皇加冕時所戴的王冕是一八三八年所製．上綴歷史上有名的黑太子寶石、價值五十五萬美金、而皇后所戴的鳳冠乃一九一一年由瑪麗女皇所製．上綴價值四十萬美元的大鑽石、

女人 春之季節最美麗

據最近各國科學研究所得、人類所處的環境中底氣候、不特與人體的健康有着密切的關係、同時、它更會給與人體表面上的皮膚以重大的影響、卽是說人類的顏面皮膚的顏色與美醜、會隨着季節的變換而有不同、這種不同、尤其顯著地表露於女人的皮膚上、因是、女人的美、也就隨着四季的變換而有不同、

女人們究竟在那一季節中最爲美麗、大體說來、女人在一年中的春季、應當是最美麗的、原來當四、五、六這三月間、不寒不熱、其氣候之佳良、是一年中首屈一指的、在這種佳良的氣候中、人類身體的生活態狀、當然也隨着而變得非常良好、血液的循環、必趨盛旺、皮膚一方面會充滿了血色、同時、更變得嫩柔而平滑、於是使顏臉的美麗、便會更增加一層、

一到七、八月、太陽的光線漸漸變得強烈、受這種强烈陽光的刺戟、抵抗力較弱的女性底皮膚、就會起淺度的炎症、爲了這、於顏色上就會多少呈現了紅斑、遂使這時美麗的程度、較春季要逐漸減低、

從八月末至十月初、太陽光綫更爲强烈、這種强烈的光綫、滲透了表皮而進入了皮膚的內部、這樣、不特使皮膚呈現了赤黑色、而同時、表皮更有着一種剝落生理作用、結果、當然令這時顏臉的美麗程度、較之初夏更要來得低下、

日本陸軍士官學校一瞥（二）

日人酒性較暴、故有「酒到肚、人變虎」之諺、其醉後騷擾、實飄動物園而上之、故等於暢飲盡興之後、踉蹌攜手就歸途、遇有酩酊大醉、舉步之餘勇者、則由同僚前扯後拽、背負以返、歸校後、視醉者之熱心同學則挾至洗馬池畔、將醉者頭部、浸入池內、爲之去熱．雖朔風號空之寒冬、亦不顧也、士官學生同學間之親熱、有如此者、

士官學生與紙烟、亦不能斷緣、頗多解得「手頭一枝烟、勝過活神仙」之三昧者、中以中學出身者爲多、惟紙烟禁令森嚴、更甚於酒、故不問其爲校內校外、一經發覺、卽遭嚴罰、故愛烟家之痛苦、甚於嗜酒者萬倍、

男女關係、則絕對嚴禁、卽有關不住偷院春色、而一嘗此滋味者、立受開除處分、而不若犯烟禁者之略受處分而已、

士官學生之生活、雖以略近於放漫、但其努力學問精神之猛烈、實有超乎吾人之想像、日本陸軍之所以能馳騁東亞者、恐不能不謂爲士官學生努力奮鬬之結晶、

百日紀念與任官準備 此二者實爲士官學校、所特有者、在預科爲百日紀念、在本科則爲任官準備．前者爲自預科入本科之階段、後者則爲自學校至隊伍之最後階段、對於士官學生實具有重大意義、蓋其離開已漸減少而離成功亦日近一日矣、卽須決定其入本科後步騎砲工航空輜重各兵科中之一學科、於決定學科時、各區隊舉行區隊會、儀式頗隆重、中設兵科大明神之神位、在神前飾代表六兵科之紅、萌黃、黃、紫、空、藍六色紙片、並供六色糕餠、各人自縫志願學習之兵科襟章、而作學科選定之表示、選定紀念典禮也、

食糕餠時、亦不食代表其所留學科以外者、換言之、亦卽爲兵科以上所述爲百日紀念、本科方面滿矣、凡少尉所需用之軍服、軍帽、指揮刀、皮鞋腿等、一一着手置備、其忙碌狀況、不啻於新嫁娘之置備粧奩也、

士官學生在忠節、禮儀、武勇、信義、質素五大教育綱目下經過預科二年、隊附六個月、本科一年十個月、見習士官三個月、合計四年七個月之鍛鍊後、始以陸軍少尉職任用、其間落伍者、亦屬不少、卽掙扎至任官階段後、嗣後之實生活、猶是波濤萬頃、非加以相當毅力之支持、仍不免歸於淘汰者、其亦命也運也之謂乎、（局四寫於東京）（完）

杭州武松墓

施耐菴寫水滸傳武松景陽岡打虎、是何等英雄氣概、而爲兄報仇、怒殺西門慶、更爲後人稱快、雖婦人孺子、莫不知千百年前、有武松其人也、

西湖西冷橋畔、武松墓在焉、左右爲秋瑾墓、與蘇小小墳、英雄女俠美人身後爲鄰、與湖山並垂不朽、亦可謂幸矣、

攷之販籍、水滸中之武松、實係假託、武爲宋官時詩人、本非盜、一江湖賣解者、受知于知州高權、僞技於杭州湧金門、授爲都頭、旋升提轄、嗣高罷去職、武亦開府武林、惜蔡京子蔡鋆之橫行、途中擊之斃、乃入獄、瘐死也、邑人感其德、卜葬于西湖、先是墓已廢圮、蔓烟荒草、湮沒不彰、民八闢馬路、得殘碑始重加修葺耳、

京滇週覽記（八十）

中央社記者律鴻起第一信

古色古香的國樂

十二日早晨、自萬載出發、三時許安抵瀏陽、得聆禮樂局古色古香的國樂演奏、國樂壇後、懸孔子神像、左面供列顏子、子思等牌位、右面供列曾子、孟子等牌位、國樂壇設左右兩邊、廳內各站三十二舞童、兩廳內之樂器、司樂者著禮服、於各樂器之旁、音樂開始、六十四舞童、咸持麾幡起舞、舞蹈相合、音調鏗鏘、聆後別有一番滋味、殊難描繪、各團員除愉快靜賞外、並爭攝全影、以留紀念、據國樂主持人語記者、瀏陽古樂、發自清代、賴邱谷司纂呈頒行全國、其時曾文正公推爲絕學、特聘敎授指導、民國六年、北京內務部、曾咨湘府院、訓故院長、以國樂關係文化、飭縣保護、民國十三年、行政院、東西各國、極爲重視、（曾令湘省府飭加保存、本年敎育部舉行音樂大會、曾邀請前往參加、以示提倡、故本禮樂局近來尚在練習、深加努力、記者詢以樂器名稱、據語如下、㈠革類、一、鼗鼓爲革音之首、通考曰鼓始作樂而祖合、先擊三槌、而衆樂隨作、二、應鼓、禮曰、應鼓在樂每奏一句、必擊三聲以應之、三、搏拊、四、鼗鼓、旁有兩耳、持其柄播之、耳還自擊於搏拊、三拍中、參差點綴、以暢連歌聲、㈡木類、一、筠、奏樂時、歌工兩手執之、二、上柎、書曰、合止柷敔、蔡傳、樂之始作、則擊柷以合之、爾雅釋、樂所以鼓柷之止、郭璞註、止者、擊柷之椎名、凡奏樂用止柷底敔合聲、共三聲以起樂、蓋取木音最質、始之以質、兆文明之義、三、敔、書、蔡傳、樂之將終也、則櫟敔以止之、爾雅釋、樂所以鼓敔、謂之敔、郭璞註、鎡者、櫟敔之竹名、狀如伏虎、凡樂終、用三戛、欲曾復逆櫟敔背三次以上樂、蓋木音最質、終之以質、㈢文舞則流也、四、麾幡、係唐書音樂志云、協律郎舉麾、樂作、仆麾、樂止、其始升兩階也、各以麾引於前、其陳設於台地、一在左之北、一在右之北、五、旌節、周禮春官入、鄭康成註、牛尾、舞者所持、以指麾、通考云、爾雅和樂、謂之節、蓋樂有鼓以節之、其舞之容有節以節之、故武有執節者三、㈤武舞、一、干周禮春官、有干舞、鄭康成註、干舞者、兵舞也、樂記、總干而山立、武王之事也、孔穎達疏言、將舞之時、舞人總持干盾以正立、擬山不勁搖象、武王持盾以待諸侯之至也、故干舞之義宏、二、戚、明堂位云、朱干玉戚、以舞大武、樂記云、執其干戚、習其俯仰、伸、容貌得莊焉、行其綴兆、要其節奏、行列得正焉、進退得齊焉、故曰親其舞、知其德、蓋德者舞之蘊也、舞者、德之發、㈥文舞一羽、周禮春官、舞師掌敎羽舞、鄭康成註、羽析、白羽爲之、通考、舞之所取者、特山鷄耀耳、以其羽尤可用爲儀、故也、今以雉羽攢疊爲之、而繫畫柄、二、籥、詩小雅、衛舞笙鼓毛萇傳秉籥而舞、通考、與季札見舞象箾南籥者、象箾舞所執、南籥以籥舞也、故羽籥爲文舞

何主席詳述湘政

湘省建設成績、尙有可觀、國術普遍提倡、記者于離湘之前一日、造訪何主席、探詢湘省最近各項重要施政、暢談達二小時許、何氏謂、本人自主湘政以來、愧無建樹可言、惟過去湘省所經困難甚多、殊有碍於建設、任剿匪期間、湘省環境、險象環生、本人當時、身兼軍政各職、歷經極困難、嗣蒙將委員長親予指導、轉危爲安、由最危險局面、而極安謐狀態、到了今天、湘省政治、略具規模、各種建設、亦微有發展、惟百廢待舉、終因財力微弱、未能盡如所期、俟一二年後省庫收入增加、省債得能償清、一切建設計劃、當可如期推行、目前省政仍在初步建設時期、特別在敎育方面、除將學生體格、予以嚴格訓練外、尤竭力引導思想、納於正軌、數年來之結果、學風不變、漸趨純良、最近據報、湘西三十萬苗族、彼等受種種重大痛苦、本人深表遺憾、爲求解除彼等痛苦、特定於明春、隨帶慰問團前往湘西、慰問苗民、並勘察實況、以便呈請中央早日救濟、湖南近來對于國術之提倡力求普及無論學校軍隊、以及公務員等、均須竭力辦理、現已風行全省、卽一般店伴工人、均能表演、何氏次言、湘省公路、依照現狀而言、固較其他省份優良、但徒自公路、而礦產與農產不發達、農村復興、尙有困難、在農業方面、湘米產銷甚佳、惟品種須切實改良、否則仍爲舊日凋敝不堪、現在湖南農事試驗場、與茶業試驗場之工作、尙堪滿意、如能再以大量資本擴充之將來有助於農村救濟極大也、其次、關於棉紗業、已着手改革、其功效如何、尙需一二年的努力、至工業方面、則注全力於各種礦產開採、現在錦鉐鋅之提煉、雖有相當成績、然因省財力薄弱、未能照理想計劃進行、切盼中央早日予以協助、一般近山人民、生計非常可得根本解決、國家財富、亦必爲之陡增、最後記者卽以湖南國防情形、何氏笑答、此事在湖南歷史悠久、其大概發展情形如次、

歷史悠久的團防

何氏謂、湘潭王闓運曾謂湘軍之所履、南至交趾、北及承德、東循湖口乃渡台灣、西及天山等地、遂渡烏係海水屬長江五千里、自咸豐將來、未有過於此、然湘軍之盛、實起於團練、所謂湘勇慈勇、皆其始基、迄至今日、餘烈尤在、此爲湖南全境紀述的一事、後雖時時整理、實力仍强調遣甚能用命、故能當强匪、（未完）

太古洋行船期廣告

美南 往海口石叻 五月九號上午十點開行
山東 往汕頭上海 五月九號下午二點開行
廣州 往海口海防 五月十號下午三點開行
安徽 往厦門汕頭石叻吡叻 五月十號下午五點開行
牛莊 往汕頭福州烟台牛庄天津 五月十二號上午十點開行
浙江 往汕頭暹羅 五月十二號上午十點開行
太原 往厦門上海 五月十三號上午六點開行
湖北天津 往汕頭上海青島威海烟台 五月十四號下午四點開行
廣東 往海口北海海防 五月十五號下午三點開行
綏陽 往福州上海 五月十五號下午三點開行
慶元 往汕頭上海 五月十六號下午二點開行
蘇州 往汕頭上海 五月十九號下午二點開行
濟南 往厦門上海 五月十九號下午五點開行

貴客附貨請到本行或德輔道西三號太古分局電話二二零零二 貴客搭船定位請到德輔道中壹百廿七號南泰但記 自動電話式零壹式伍
華人總經理 莫慶鏘 分局司理 蔡慧一 謹啓

渣甸輪船公司船期

廣生 往汕頭上海青島 五月十二號正午開行
日陞 往汕頭福州青島烟台天津 五月十四號上午八點開行
福生 往神戶大阪 五月十五號上午七點開行
怡生 往汕頭上海青島 五月十六號正午開行
吉生 往星加坡庇能吉打 五月十六號下午二點開行
瑞生 往星架坡庇能吉打 五月十八號下午二點開行
浩生 往大阪神戶毛治 五月十九號上午七點開行
明生 往汕頭上海青島 五月十九號正午開行
顯生 往山打根 五月廿一號上午十點開行
富陞 往汕頭福州青島烟台天津 五月廿一號上午八點開行
澤生 往汕頭上海青島 五月廿三號下午五點開行
春生 往汕頭福州青島烟台天津 五月廿八號下午五點開行
茂生 往山打根 六月四號上午十點開行

凡往汕頭上海青島輪船除星期日外均有船落貨、凡接駁長江各埠貨物貴客如欲附貨搭船者請移玉本公司辦房面議是荷 電話式壹肆七七 渣甸公司啓

德記利士公司船期

海陽 往汕頭厦門福州 舊曆三月廿八日下午三點
海壇 往汕頭 舊曆三月廿九日下午四點
海壇 往汕頭 舊曆四月初二日下午四點
新海門 往汕頭厦門福州 舊曆四月初二日下午四點

貴客如欲搭船附貨者請到本公司辦房面議是荷 德記利士公司啓

省港廣生隆船務洋煤行船期廣告

啓者本行茲有最堅固快捷輪船名陳平 LALDIS 准於四月初三日啓行 往青嶼 萬德佬埠 三馬林達 麻里夾板 貨客搭船附貨請到本行面商是荷 本號搬往新填地德輔道中二百三十六號三樓 自動電話二四一四號 省行沙基一百七十號 卽六二三 電話一二八零一

至理名言

君子能咬斷菜根，而後無不可爲之事，能視富貴如浮雲，而後無不可處之境。

耐貧賤不作酸語，耐炎涼不作激語，耐是非不作辨語，耐煩惱不作苦語。

存心光明正大，言語光明正大，行事光明正大，斯爲之君子。

「平時不燒香，急來抱佛脚」，此言人之凡事平日無預備，而一旦急難之來，始慌忙無措也，是以吾人當在健康之時，而永安堂之虎標良藥四種：萬金油，八卦丹，頭痛粉，清快水，不可不備。

必達治咳水

藥可回春縱使病深仍有救

咳能致命毋因症淺不求醫

咳久症重。切勿罷手停醫。藥到回春乃知必達治咳水功力之偉。曾有遠年頑咳。自以爲絕望無救者。信服此水。果能恢復生機。治愈初染咳嗽。易如探囊而取物。早經醫界推爲療肺聖劑。患者頌爲活命之寶 嘉齡大藥房出品 藥店均售

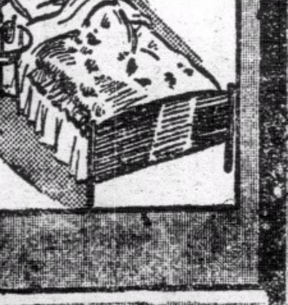

民族雜誌 第五卷第四期

要目

國民黨與專門人材……陳公博
一九三六年我國對外貿易的透視……何炳賢
「華北經濟開發」與國民經濟建設……蔡鼎
中國食糧供求的估計……侯厚吉
國民大會與憲法會議……金鳴盛
德國要求收回殖民地與原料問題……胡翼生
英國擴軍計劃之觀察……劉心顯
海約滿期後的太平洋設防問題……吳毓峯
婦女在中國國籍法上的地位……曾特
我國南方人及北方人之營養概况……張君俊
德國殖民地問題之史的探討……張永懋譯
中國的銓敘制度（下）……池世英
軍中記（四）……陳公博

學術界的新貢獻 陳公博先生近著 革命與思想 已由本社出版，請卽函購。

內容

第一章 我的思想基礎 第二章 思想的構成 第三章 物和思想 第四章 中國動的哲學 第五章 物的出發點 第六章 心的究竟和解釋 第七章 動的物觀 第八章 辯證法唯物論的矛盾 第九章 革命與物 第十章 結論

定價六角 郵費 國內三分 國外二角

民族雜誌社出版 上海北蘇州路一〇四〇號五樓 總經售處上海福州路三八四號生活書店 各埠各大書局均有出售

請定閱：對於國際、政治、經濟、最具精彩之 中華日報

本報優點 新聞明確 紀載詳實 編輯新穎 印刷精良 言論公正 銷數普遍登載廣告効力宏大

報費 本國及日本每月大洋九角香港澳門壹元九角歐美南洋每月三元七角（本國郵票十足通用）

上海河南路三零三號

體育版

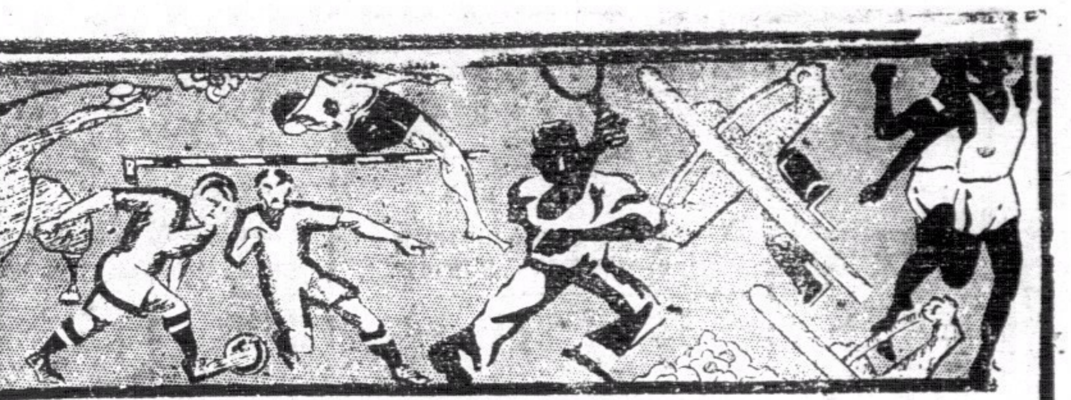

旭和杯決賽雙方劇戰
陸軍聯蟬聯三屆錦標
南華諸將表演甚佳力戰而失非戰之罪
包家平雙目爲斜暉反映失愼漏球入網

咸公

本屆六項錦標華隊僅得特別銀牌

（專訪）本屆足球賽已正式宣告結束、六項錦標、五項已非我華隊所有、苟非南華A蟬聯特別銀牌甲組標錦者、則我華隊將空無所有也、最後一幕之旭和杯決賽、於昨日下午在香港會球塲舉行、上塲爲小童冠軍華塞斯隊戰聯隊、上塲二比二成平手、下塲聯隊以四比二佔先、旋爲華塞斯追回平手、結果四比四和局、華塞斯則全局平均、作戰英勇、聯隊則以小巢禮表演最佳、雖屬小童但有甲組球員之脚法也、旭和杯決賽之役、南華因李惠堂、馮景祥與譚江柏缺席、惡影響實力、幸賴諸將奮鬥、鞠躬盡瘁、有精彩之表演、但包家平不幸、其雙目爲斜暉所掩、致漏入一球、致陸軍聯僅以一球之勝利蟬聯三屆錦標、然南華諸將表演之佳、已屬無懈可擊、不幸以一球而負、是乃命也運也非戰之罪也、雙方陣勢如下：

▲南華會

包家平（南A）

劉　茂（南A）　李天生（南A）

李國威（南A）　梁榮照（南A）　劉慶才（南A）

楊水益（南B）　黎兆榮（南B）　陳德輝（南B）　何家強（南A）　曾桂成（南A）

▲陸軍聯

羅闌士（華塞斯）

士提反氏（埃路士打）　碧架令（埃路士打）

衣雲士（華塞斯）　偈　連（華塞斯）　威廉臣（施福隊）

花喬臣（埃路士打）　施　拔（華塞斯）　磨　利（埃路士打）　侯　律（工程隊）　衣　永（埃路士打）

▲旭和杯三强隊形勢

隊別	比賽次數	勝	和	負	得球	失球	得分
陸軍聯	三	二	一	〇	七	四	五
南華會	三	一	一	一	五	四	三
海軍聯	二	〇	〇	二	一	五	〇

▲旭和杯曆屆盟主

一九三四至三五年……陸軍聯
一九三五至三六年……陸軍聯
一九三六至三七年……陸軍聯

▲本屆六項錦標隊

尋甲組……埃路士打
尋乙組……海軍隊
尋丙組……華塞斯
特銀牌甲……南華A
特銀牌乙……工程隊
國際杯……愛爾蘭
麗華杯……陸軍聯
督憲杯……總會西聯
旭和杯……陸軍聯

戰後評

決賽之戰、表演之佳、與戰情之緊張、實爲罕見、南華之敗、非戰之罪也、乃失球運所致也、前鋒李馮兩主將雖缺席、有黎佛爺負盤餌之責、陳何任衛刺之職、兩翼之關悍、予陸軍聯中後衛以嚴重之威脅、前鋒敲關之機會殊多、惟失之欠準與羅闌穩健異常、危城之下、負傷應戰、仍能使南華諸將無隙問津、然南華攻勢之銳、可想見矣、南華前鋒在上半塲時、如羣龍無首、侯下塲調德輝居中鋒後、全線活潑、水益客串左翼、滑如泥鰍、碧架令雖悍亦難得被掣肘、黎陳何聯絡亦佳、惜屢受阻羅闌士、曹桂成昨又重演飛將軍之絕技、迅速之平射、去如流矢、使羅闌士亦爲之胆寒也、中衛方面、榮照果不負所托、頻將敵鋒迎頭痛擊、慶才常能兼顧前鋒、予李劉以莫大之助力、國威緊守要隘、使衣永一籌莫展、南華之能減少後顧之憂者、國威與榮照之功最偉、但百密仍有一疏、衣永亦能乘國威離防之便、將球向門送去、包因斜暉映其雙目、遂告失守、陸軍聯之勝、實出意外、面衣永之能吊入此球、亦非彼本人意料所及者、此球之失、非劉茂李天生與家平之咎、乃命運也、陸軍聯全軍始終奮鬥、全軍機構、仍是守勝於攻、羅闌士挽救陸軍聯於不敗之局、棠哉煌哉、應居首功、兩後衛雖穩健、然在下半塲時、輒不過黎何之衛刺、反屢呈不穩之狀、踢法失常、險告不保、苟非羅闌士經驗老到與掩護有方、則陸軍聯亦將難免一失、中衛綫表演不佳、未能阻南華五鋒之侵進、致腹地屢發現南華之前鋒、前鋒膺利因衣永被戲密監、觀無傳中至門前之南會、牽一髮而動全身、致靡機亦有英雄無用武之地、侯律利演未見好處、花喬臣因拖拔之影響、亦未能盡展其材、五鋒雖能勇戰、但無一擅射者、觀於上半塲時、拖拔之空門失的、離門咫尺間彈中門柱、與花喬臣、侯律之無的放矢、失機屢屢、陸軍聯前鋒之不擅射、可見一斑、苟陸軍諸將若挾有百步穿楊之技者、則港中各勁旅亦未易攖其鋒也、雙方戰情紀錄如下、

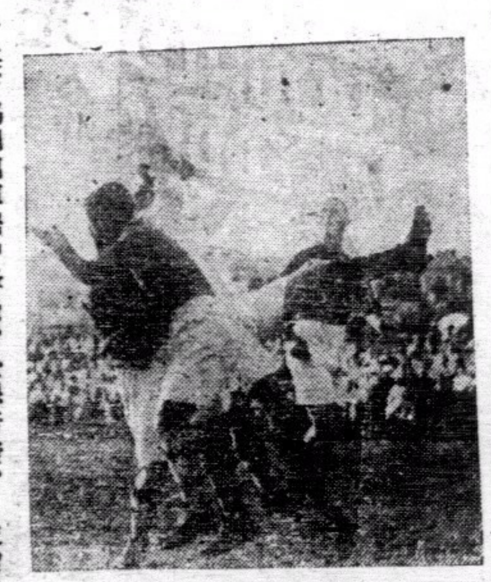

南華前鋒衛陣形（美璟攝）

空城不失　飽受虛驚

學界足球比賽、華塞斯與港聯隊各獲四球、打成和局後、旭和杯決賽即告開始、因三巷棚壓發生小火、擾攘移時、延至

五時方開賽、南華得地利、背日作戰、雙方佈陣既畢、球證卜令後、開踢、皮球勢甚猛、戰釁一開、衣永侯律聯袂而進、匯前、彈勢甚猛、國威撮截、陽交左方、劉慶材以頭頂之、即反彈、後方花喬臣、劉慶材、傳至中路、拖拔一、衣永奔前接應、撥向球門落下、四座震驚、幸屬野球、觀衆捏一把汗、衛前、猛然截之、

各有攻守　造成均勢

南華經此大險後、隨即傾師反攻、陳德輝深入敵方後防、碧架令奮不顧身、逼成角球、楊水益主踢、落點非常險要、羅闌

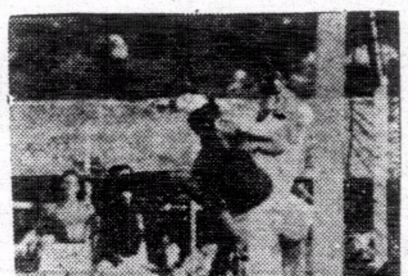

羅闌士被何家強所擋險墜網內（原真攝）

士初次施展工夫、輕輕躍起將之接去、然南華包圍之佈置已成、五前鋒環伺門前、總候機會、曹桂成兩次踢角球、均被羅闌士及士提反士一一救出、何家強與黎兆榮衝刺遲緩、混戰良久、未能因此得利、被對方撓足先得、劉慶材傳球、經過兩敵將、向門低射、羅闌士仆地救護、左手僅觸及皮球、得免於難、陸軍聯突圍而出、南華惡運又臨、衣永斜吊球門、包家平漏接、花喬臣力射中柱彈出、上半塲隨即告終、雙方未開紀錄、

數次得機　苦不得手

易地再戰、何家強與陳德輝互調位置、一鼓作氣、向前猛攻、曹桂成傳中角度異常佳妙、楊水益截得、射不合法、去勢甚緩、被羅闌士救出、因前球無效、黎兆榮又得機會、身舞射、陳德輝又射、均被羅闌士救出、南華氣勢、向門射角攻、

斜暉掩目　不幸失守

衣永離前鋒、前鋒李國威失守、衣永方空檔、前傳陸軍聯、侯律以足踢球出界外、南華衝破、傳球衣永、衣永突以斜吊、包家平防衛稍遲、花喬臣亦撥入、南華全軍自此反攻、結果南華以一球之差、屈居亞軍、是役南華雖敗、然表演之佳、實堪嘉許、

小型足球賽
培正竟勝傑志
職員軍以零比四負於平陽
各勁旅進至短兵相接時期

南利少强同義研究會成績蒸蒸日上　球量

（專訪）昨日德輔道小型足球賽、按秩序有十二塲比賽、皆在海軍及工務局塲舉行、上午八時開始、培正隊以三比零之成績勇克傑志、傑志在德字組中、高踞首席、執牛耳、強中更有強中手、昨覺爲培正所挫、德字組中形勢、已爲後來屆上之南利與培正佔先矣、華雄對漢英一塲、雙方激戰甚烈、一度二比二平手、後華雄賴最後之努力、以三比二擊退漢英、平陽對凌風之戰、棋逢敵手、苦戰甚久、雙方仍未能打開局面、後至將完塲時、始由沈家望一脚奠定大局、至九時半開賽之三塲、北角紅勝中英三比一、同義工會勝大酒店二比零、中英中育和中英中零比零、下午各塲戰事、二時起先由協會職員隊與平陽隊作一塲友誼賽、協會各老將、經驗雖甚豐富、但皆缺氣力、結果、此一隊老兵、爲平陽以四比零擊至片片碎、正式比賽繼友誼賽開始、志誠隊敗北角

蟬聯三屆旭和杯之陸軍聯（美璟攝）

藍三比一、傑志與光華對壘、光華勇作一戰、兩度佔先、傑志幸賴黎兆林最後一脚、送續命之湯、始能以二比二扳回平手、團結對南利一幕、南利以二比零勝、南利運用戰略、前鋒聯絡、大舉進攻、後衛包抄得法、開紀錄後、因團結後衛犯規、胡超宗再添一球、此後團結雖有反攻、均被南利防守嚴密、結果二比零、南利會鞏固其地位、同義研究會之少強、育華人數不足、以五人應戰、遂爲少強所勝、月星對尖沙咀、尖沙咀由右翼努力進取、新扳回一傻、但月星連射三球、尖沙咀反敗爲勝、三比一、各隊陣勢列下、

△培正隊
羅煜東
郭有能　林國良
林惠民
梁錦祺　胡伯恩　陳志興

△傑志隊
楊培燊
李什威　侯錫惠
伍景福（上）　曾境康（下）
梁藻生　鄭景鴻　林得勝

△華雄隊
郭恩
曾燦康　曾傑康
李聯萱
黃開柏　黃國昌　袁芳濤

△漢英會
余文光
梁惠中　鄭子錦
周永壽
潘兆榮　王德昌　朱錦成

△平陽隊
陳洪昭
劉邦彥　區士爵
陳鴿魁
區士彬　沈家留　區廣惠

△凌風隊
路錦全
陳少爵　李瑞強
張炳潤
溫學明　鄭振連　譚振輝

斜暉掩目　不幸失守

△南利隊
曾發
李仲渠　陳錦培
冼耀明
吳日新　何有基　胡錦宗

△團結隊
宋標
李傑英　梁檢齡
譚伯根
張熾開　謝伸飛　謝金石

△傑志傑隊
陳炳南
葉國英　劉柏楨
黎兆林（下）　鄒鎮雯（上）
萬福祥（下）　曾炳煜（上）　周梓昌　楊培榮

△光華隊
區松錦
伍時柏　潘次雲
黎
陳煥佳　謝華體　麥蕙林

△尖沙咀隊
劉振邦
文藝權　麥錦新
周經華
曾桂燊（下）　梁漢光（上）　盧志傑　尹卓新

△月星隊
黃齊明
黃錦初　鄭碧金
陳炳
郭金有（下）　郭容根（上）　陳詠藴　陳詠松

△少強隊
陳亮
葉有　何敬
謝發
何洪光　陳芬　林安

△育華隊
吳麗宗
丘劍華　陳海青
丘華春　何潤昌　馬紹雄

▲昨日小型足球賽成績

培正	勝	傑志	三比零
華雄	勝	漢英	三比二
平陽	勝	凌風	一比零
北角紅	勝	中英	三比一
同義工會	勝	大酒店	二比零
三育	和	中英中	零比零
南利	勝	團結	二比零
志誠	勝	北角藍	三比一
傑志	和	光華	二比二
同義研究會	勝	雅賢	五比一
少強	勝	育華	四比一
月星	勝	尖沙咀	三比一

德字組各隊最近績分表

隊別	比賽次數	勝	和	負	得球	失球	得分
同義研究會	四	四	〇	〇	十	四	八
南利	四	四	〇	〇	十一	三	八
傑志	四	三	〇	一	八	三	六
培正	三	三	〇	〇	十	一	六
團結	三	二	〇	一	八	六	四
志誠	三	二	〇	一	四	三	四
北角紅	四	二	〇	二	十一	十三	四
華雄	三	二	〇	一	九	六	四
漢英	五	一	〇	四	十	十五	二
中英	四	一	〇	三	七	十	二
北角藍	三	〇	〇	三	五	十	〇
雅賢	四	〇	〇	四	三	十五	〇
道遙	四	〇	〇	四	〇	十二	〇

權字組各隊最近績分表

隊別	比賽次數	勝	和	負	得球	失球	得分
少強	四	四	〇	〇	廿	一	八
開機工會	四	三	一	〇	九	二	七
平陽	四	三	〇	一	十	四	六
光華	三	二	一	〇	四	二	五
月星	四	二	一	一	十一	六	五
凌風	三	一	一	一	十二	十三	三
三育	四	二	一	一	三	九	五
傑志傑	三	一	一	一	七	六	三
中英中	四	〇	二	二	〇	十四	二
尖沙咀	四	一	〇	三	八	十一	二
育華	三	一	〇	二	一	七	二
大酒店	三	〇	〇	三	〇	十二	〇
電學	二	〇	〇	二	〇	三	〇

本週各項球類比賽秩序

足球

五月十日（星期一）　下午五時

友誼賽　南粵對施福……海軍球塲

男籃球

五月十日（星期一）　下午六時起

普通界
港大對鐵華甲……健身室
陽光乙對華僑乙……健身室
青年會對南華乙……健身室
華仁對大華……健身室

足球

五月十一日（星期二）　下午五時

表演賽　梅縣隊對南華會……加路連山

男籃球

五月十二日（星期三）　下午六時起

普通界
華南對印警……健身室
華僑對南華……健身室
健華乙對華仁……健身室
青泳團對公教……健身室

第十四屆 全省運會今日閉幕
一五六師榮膺男排球冠軍
萬公尺賽何明祥破省紀錄

（廣州訊）廣東全省第十四次運動大會、昨日已爲大會最後之一日、田徑賽破紀錄者甚多、是日又適爲星期例假、凌晨朝陽艷麗、天氣極佳、八時左右、東郊道上、已車水馬龍、仕女接踵、絡繹不絕、塲內學生軍人觀衆人數達二萬餘人、是日上午一時一五六師對省體專決男甲排球冠軍、第四路軍副總司令香翰屏、一五六師長鄧龍光、均親蒞觀戰、下午六時、競技完畢、大會宣告閉幕、茲將各情誌下、

田徑成績

萬咪決賽、第一名何明祥、（憲兵）第二名孟喬才、（憲兵）第三名羅清松、（廣大）第四名鍾俊華、（高射砲）成績卅七秒二、破省紀錄、男甲百一公尺高欄決、第一名黃英傑、（中大）十六秒八、第三名方鈺豪、（飛馬）第二名曹盛先（南大）第四名蘇席熾、（省體）、男乙十八低欄決、第一名李世恩、南大、第二名劉金南、第三名陳榮培正、第四名黃福湖、培正、（破省紀錄）、男乙二百公尺決、第一名李世恩南大、廿五秒八、第二名黃錦聰、培正、女子第一名李麗莊、女師、二十低欄決、十四秒、第一名成績、李玉麗、國法十四秒、破省紀錄、女乙小中第一名孫彩鳳、中山、第二名鄭寶秀、第三名冊容、女乙八十公尺、九秒、一名何明祥、（憲兵）第二名孟喬才、女中第一名張婉妙、省體、女乙小決、第二名秀宗、第三名黃容秀、第四名江綺卿、女子標槍第一名…

女子排球

女子排球、培道對女中、決賽上午十時在本塲舉行、於上午十一時試手、比賽三局、第一局雙方小節、始終平手、百人接球、各校啦啦隊千餘人、威勢異常、助威聲、開始後、節節進攻、培道以一局之勝、十五節、以二十五比廿、局、女中以十一比二十一負一局、第二局女中乘勝追擊、又以二十

男子排球

一五六師對省體專決賽、於十一時舉行、雙方均爲本屆首屈一指之排球隊、已有名隊、本屆首遇、十一時許、觀衆二千餘人、席爲之滿、一五六師及省體專排球隊、輪流練習、開始後、攻勢之烈、雙方如飛、及五六師以熟練之球技、攻守兼優、先下一城、省體專亦不少佳手、惟失之於守、一五六師以三比一勝、省體專屈亞、成績如下、第一局二十一對十六、第二局二十一對十八、第三局十九對二十一、第四局二十一對十九、

小足球

△醒獅小球體育會、昨日小童丙組、戰油麻地華英小童隊於灣仔舊頭園球塲、時屆三鳴、雙方戎衣上陣、小英雄貫來精彩百出、雙方球來球去、盤挑扭射、各逞所長、上半塲華英隊藉高一籌、以一比零佔先、下塲醒獅隊屢攻、卒將光蛋打破、結果一比一言和云、雙方陣容列左、

（醒獅丙組）
陳安利
九　謝　巢漢柏　胡天燦
陳植生　李啓芬
凌志坤　余志雄　鄧自勤

（華英隊丙組）
陳鶴清
梁文華　李鐵林　葉勝
黃樹文　林國根　謝樹津　鄧樹森

△青華小足球隊、於昨日（星期日）上午八時、以來初次出師、與復興初度友誼賽于京士柏球塲、博得掌聲不少、表演良佳、結果青華以三比一勝、又間日分隊、以A B練習賽於何文田球塲、結果A隊以一比三負于B隊、孫將A B隊球員如下、

△A隊
李容興　鄧鴻鑣
鄧藴良　陳志洪
林錦華

△B隊
鄧志强
韓根深　羅新
光榮

台盃網球賽

（五月八日南國京城電）南國網球隊、現在歐洲帶格蘭白城舉行台盃歐洲帶比賽、七日第一塲、結果南國隊連勝單打兩組、八日雙打、結果南國選手平古克吉維區與米達區、又以六比三、六比四、六比二、擊退愛爾蘭國組加拉魯古與施密德、兩日合計、南國以三對比零淘汰愛爾蘭、決國際兩國網球隊家、八日在此舉行台盃歐洲帶比賽、單打兩組、均爲德國所勝、（中央社）台維斯杯網球賽、星期六日、德國勝三次、菲與國淘汰、當時加爾勝德林、賽、十一對九、八對六、又七對五云、（路透社）（五月九日倫敦電）歐洲帶台杯網球賽、南勝蘭國單打雙打、德國與兩國單打一雙打、南國均皆入第三週云、

小童表演跳水
撞破頭顱

昨日上午一時、新界務頭有小童許良、十三歲、偕小友二人、在附近邊游海泳、許表演跳水術、當時水時、適值水退、於是頭部與水底之石相撞、當堂受傷、血流如注、許大呼求救、後由小友協同救出扶之返家醫理云（新亞社）

梅縣對南華
友誼足球賽
改明日舉行

全省運會梅縣足球冠軍梅縣隊本於昨日下午與南華會比賽、昨因事未有舉行、現改期於明日下午五時在加路連山球塲舉行云、

周達文百煉丹

利華製煉的道方古方

最治咳嗽痰多氣喘作喉痰吐白症、不論老幼孕婦新久咳嗽、五毫一盒、如服不見功效者、由周達文負責

三個字 止咳 立單包愈 限數天全愈

當面食如不止咳分文不取

總發行：旺角彌敦道入大觀萬里樂行、分售處大道中（中央戲院左隣十號）保元堂

▲各埠代理藥品店均有代售▼

四代儒醫 手脚專科 周達文 筋骨痛 斷根

包醫各部

筋骨痛（一）痛在骨節動則痛無腫無血不榮筋（二）痛發紅腫或白腫如時發時止、往來走痛不止有定處或漸身熱者爲風濕痛（三）無黑往來走痛如時發時止、或患火傷不止者、水寒火三種中又分部位、虛實不論症新久須託調數補遊

診症時間 上午在旺角彌敦道入大觀萬里樂行 下午二點至五點在大道中中央戲院左隣十號保元堂 電話三二七六零

李卓權會計師事務所

本事務所特設立「工廠會計部」關於各工廠成本賬部組織設計及關於英屬優先稅權種種問題如有詢問者本事務所樂於指導請至本事務所接洽可也

事務所：永安銀行三樓 電話三二五六九

『登時』機器 製造 修補

遷往大道中八十四號 電話三一七二五

男女革履擴充營業

男女革履一律舉行特別大減價 敬請各界留意賜顧

登時機器製造修補男女革履謹啓

鹿角酒店
房租每天一毫 日租五折 月租面議
中環大馬路門牌一百四十八號 電話二〇五〇五

九如坊
即日選影
南洋影片公司最新出品全部粵語歌唱愛國熱情悲壯巨片
女中丈夫
李綺年 鄺山笑 譚秀珍 何少雄 黃楚山 主演
◎歌聲如春鶯和鳴 ◎熱情如夏日赤熾 ◎說不盡無限幽思 ◎按不住愛國熱情 ◎美而不流於淫艷 ◎壯而不列於呆板
同場加映名貴短片 國府主席林森致祭黃花岡烈士
下期十三號重映華威粵語片 門氣姑爺 馬師曾 譚蘭卿 主演

大華影戲院
即日放映
美高梅公司友愛動人教育哀情大名片
頑石點頭
佛烈地巴科路苗，積奇谷巴，麥奇龍利合演
下期十二號換映溫拿公司俠情名片 竊玉偷香 威林保維路主演

東方戲院
即日放映
派拉蒙百萬金元製品哀感頑艷歷史戰事大名片
虎將平西傳
兩屆冠軍巨片 加利谷巴 • 珍雅打 再次合作
導演西施素手德美大傑作
戰爭劇烈，奪人魂魄！情節哀艷，動人心靈！百萬敵軍，虎將如入無人之境，一顆香吻，美人特賞平西之功。
下期十三號換映熱烈巨片 中國飛剪號
不日放映香艷名片 伶俐情侶

娛樂大戲院
即日開映 十二點半、二點半、五點十分、七點一、九點半
美高梅香艷浪漫歌樂巨片
五月時光
珍納麥當奴。尼路遜愛廸。三次合作
五月時光是戀愛之時光仲夏季節是醉人的季節
名歌十四 歌樂園場
下期換映 驚險緊張偵探巨片 秘密暗探 愛門羅大傑作

光明有聲影院
即舊火船碼頭對埋 油麻地公眾四方街
即日九龍首次放映
曹綺文領銜主演 明星全體合力演
西湖女
大觀公司出品全部粵語對白歌唱巨片
曹綺文大鬧小青樓 胡美倫西湖批生藕 黃壽年請鬼同捉棋 廖夢覺醉裡尋仙路 高威廉怒罵模特兒 曹達華偷繪西湖女 取景西湖畫面幅幅美麗
放映時間 △日場 兩點半 △夜場 七點半 九點半
票價連稅 超等三毫 樓座二毫 中座一毫半 前座一毫
下期放映 大觀公司出品粵劇改編超特巨片 △日夜五仙起碼△ 新林此亞公司出品全部打門有聲巨片 山東響馬 鄺山笑李綺年主演
不日放映 透獄鴛鴦 △日夜五仙起碼△ 霍特瑞 柏娟紅其道主演

新世界戲院
即日全港首次放映
南洋影片公司超特出品全部粵語空前幽默縱橫巨作
鴻運當頭
林坤山 梁雪霏 大口何 黃楚山 曾重 段劍冲 周少英 張宿 合演
幽默大師林坤山滑稽縱橫，使人絕倒，梁雪霏歡笑，其本人諧趣，以此片為最出色
○是期七點九點兩場特備 林坤山 李綺年 大口何 伊秋水 黃劍波 何少雄 登台表演話劇，不另加價！
下期換映 南粵公司神秘新潮傑作 神秘之夜 五十位南國明星聯合主演

中央
啟明娛樂有限公司管理
大觀影片轉在本院放映第一炮！
即日 兩點半 五點正 七點十分 九點半 開映
革命元老尤列先生授意攝製愛國巨片
天下為公
鄺山笑 陳雲裳 周志誠 大口何 巢非非 伊秋水 曾重 何大傻 合演
本院發出之半價券是期日場通用夜場暫不通用諸君留意
注意今晚七點九點兩場 敬請華南各大明星登台 助慶節目全換簇新幷由音樂名家演奏柏和雙料 娛樂券價不
下期換映 大觀影片危險緊張恐怖偉大巨片 荒村怪影 鄺山笑 畢綺梅 朱普泉 主演

平安戲院
定座電話五六八五六 本港售票處在統一碼頭

皇后大戲院
專映巨片的名片大本營 本院電話三一四五三

即日同映全部彩色霍士歌樂香艷賽馬巨片
艷星安娜寶羅領銜主演★中音歌王尊麥甘密情客串
歌聲蹄影
處女扮男綠柳陰中羞解帶！鴛鴦戲水牛山池裡喜盟心！
最美麗的彩色 柔和悅目的新派天然彩色片！
最綺艷的情史 由女扮男裝演至結合好姻緣！
最雄勁的歌喉 歌王尊麥甘密唱愛爾蘭名歌！
最重要的賽馬 槍影槍聲的「英國打比大賽」！
特殺彩繪比賽 入選酬贈座券 印備精美畫稿 請向票房索閱。

皇后 美國出版與前不同聯華國片 下期換映 天倫
平安 文武小生尊榮主演俠艷傑作 下期換映 拳俠情緣

港聞之一

厲行統一國語運動 粵語片決期七一施禁

實施後粵語片非經審查登記不准放映 銷場祇限廣州南洋國內各地完全禁絕 中央電檢會派員南來進行一切

中央政府當局、年來推行統一國語運動、至爲積極、而粵語聲片之銷行、實爲統一國語之一大障碍、故決定實行禁絕攝製、同時積極宣傳統一國語、雙管齊下、以期收效迅速、各情迭誌前報、其後粵港製片廠家、以中央當局此舉、果一旦實行、粵語聲片事業、有莫大之打擊、故迭次舉派代表赴京、向當局請願、請求緩期施禁、中央當局爲體卹商艱、故將禁攝期限延展至七月一日、實行施禁、此後粵語聲片、非經中央電影檢查委員會檢查及格及登記者、決不許放映、同時爲工作進行便利計、特派員南來、擬在港粵兩地、設處辦理檢查登記事項、該員經於日昨由滬抵港、記者昨晤之旅邸、叩以一切、承將南來任務及中央當局施禁之決心、茲將其所談種種分誌如下、

語言隔閡影響至鉅

我國地大物博、人民衆多、各地方言、異常複雜、因而國民與國民之間、因言語不通之故、感情隔閡殊多、甚然者演成彼疆此界、互相仇視、此種弊端、對於民族國家、影響至大、且以國內語言之不能統一、每使外人生輕視之心、中央政府當局有鑒於此、故於全國實現統一後、即厲行推進統一國語工作、同時以粵語聲片之推行、爲統一國語進行中之一大障碍、故決定實行禁止攝拍、其經過情形、於去年中央電檢會主任羅剛南來過港時、經發表詳盡、

七月一日實行施禁

自禁攝粵語片消息發表後、粵港兩地製片商人、對中央此舉、一旦施行、其打擊于商人本身、及華南電影事業、至重且大、故曾推派代表、赴京請願、將此中困難情形、向當局陳說、請求暫緩施行、當局對于所陳各節、亦所深悉、惟以禁攝粵片、當既定之政策、萬不能徇一方之請求、而遽然廢止、故將禁攝期限、一再展延、予以相當時間、然後按步實施、經由電檢會主任羅剛、向代表等詳爲解釋、迄至現在、延禁期間、行將屆滿、中央當局、決定無論如何、在本年七月一日起、實行禁攝、其明令在此數日內、可頒到電影檢查委員會、至將來施禁辦法、凡屬攝製粵語聲片、須交由電檢會審查及登記完妥、始准放映、其施行細則、已發交電檢會按照執行、

港粵兩地設辦事處

電檢會方面、以實現禁攝期間距今不遠、爲工作進行順利計、特派員南來、部署一切、同時爲便利片商檢查及登記起見、擬在省港兩地設立辦事處、將所出影片、就地審查登記、以免往返需時、廣州辦事處、擬設在戲劇審查會內、但其工作則爲專責審查及登記影片、至香港設處地點、則尚未決定、將來審查及登記費用、決以最低限度征收、俾商人不致重負、蓋中央當局之所以決然施禁者、其目的固在統一國語、而非在征收區區之手續費也、最近有某方團體、曾致電中央、要求弛禁或延期執行、但當局以事在必行、故對此未予做覆、

准映粵片限銷區域

此次施禁執行辦法、並非即時禁絕攝製、仍爲按步實施、至相當期間、始行禁絕、使商人有相當時間、將所製粵語聲片、改爲國語、庶不致感到困難、又關於將來獲得審查及格及登記完妥之粵語聲片、其放映區域、祇限於廣州及南洋一帶、國內各地、一律完全禁映、以免影響於統一國語之進行、至其所以准許在廣州及南洋各地放映者、則粵片銷場、以上述兩地爲大宗、故不能完全禁絕、而必須審查及登記者、其原因頗有涉及於粵語聲片之本身問題、蓋粵語片之演出、雖製片商方面、年來已能從事於國防教育各方面着想、爲國家民族而努力、而其中粗製濫造、影響人民身心者、亦在不少、且旅外僑胞、泰半爲勞苦工人、知識淺陋、最易受其影響、故當局之所以必須經過審查登記者、即此故也、

粵片銷場範圍極小

抑就營業方面、粵語聲片之不能與國語片及外片競爭市場者、亦固有原因在、就上海及南京各地而論、國語片及外片、均能盛極一時、久而未替者、則以國人之通曉外語及國語者日見其多、其銷場因而日廣、所業亦蒸蒸日上、粵語片銷場、僅限於華南及南洋一帶、此外則全國各地、亦無法銷流、其範圍之廣狹、相形見絀、故其不能競衡原因、亦卽此故、現在中央當局鑒於粵片運銷內地、須負關稅奇重、已代向海關方面請求減輕、此亦爲當局對於維護粵片之至意、深望港粵製片廠商、能爲國家民族前途着想、體諒中央施禁粵片之苦衷、放大眼光、協助推進統一國語進行、貽禆爲國家民族者、誠非淺鮮、至將來施禁辦法、則由電檢會再行派員南來時、即可公開發表云、（新亞社）

時人行蹤

喜多 駐華日大使館武官喜多誠一少將、於昨日乘廣九路中午快車來港、聞將於今午乘輪赴海防、轉往昆明、重慶、漢口、各地遊歷、在漢事畢、即行返滬、（中央社）

黃華表 前浙省府秘書長、黃華表及其夫人於昨午乘廣九路尾班快車上省、（中央社）

陳耀雄談賑綏災經過

港商陳瑞祺、去歲派陳耀雄何鶴鳴成萬里等、攜鉅欵北上綏豫兩省放賑、各情叠見報載、查陳等自北上迄今、已歷時五閱月、近以賑務告竣、遂離豫南返、昨日午車安抵香港、記者過該團團長陳耀雄於車站、詢以在綏豫放賑經過、據談本團在綏放賑、共四十餘天、計放麵粉一萬袋、棉衣五千件、藥油五千瓶、藥散五千包、現欵一萬九千八百餘元、分賑陶林、武川、集寧、興和四縣、及百靈廟四子王旗一帶其接連前方戰綫之區因災民出入不便、故施放麵粉棉衣醫藥用品、使後方災民祇受軍事影響、有所損失、但于購用日常需用品物、尚稱便利、故施放時、均由當地政府指導、並由省府當局及當地政府指導、並三月中旬、在綏放賑完畢、即由綏轉平赴豫、即與豫省當局及賑務會等、商決擇受災最重之禹密兩縣、施放急賑、計每縣佔賑欵一萬元、深盼港中人士能爲災民解囊云、（中央社）

吞梘水自殺

婦人羅愛、廿二歲、住新界荃灣一寮仔、昨日下午二時、因細事與人發生爭執、羅氏憤而吞服梘水、意圖自殺、後爲家人發覺、僱車將之送入醫院施治云、（新亞社）

非列賓富商上省遊覽

「廣州美女號」車昨改載客

非列賓富商一行卅餘人、日昨乘壽金蘭總統輪來港、觀光名勝、因慕粵省風光文物、特於昨晨乘「廣州美女」號專車晉省、擬於當日下午八時返港、將於日內北上赴京、遊覽、查「廣州美女」號昨日載客晉省、實爲處女航、（中央社）

比爾森晉省

美國華盛頓出入口銀行總經理比爾森、前日偕其夫人到港、當承本港銀行界予以接待、比氏經定今晨乘車入粵、訪晤我當局及銀行界領袖、十三日換乘粵漢車北上、（中央社）

戴恩賽抵港

粵海關監督戴恩賽、由滬搭金山輪到港、昨晚九時一刻、（中央社）

日方謠傳 中英訂密約開發瓊崖

中國以瓊崖爲英國遠東海軍根據地

軍事家言日本佔據香港易如反掌

邇來我國對於瓊崖之開發、進行甚爲積極、而日本方面、對於此事、亦屬異常注意、據日方謠傳、則謂英國借欵與中國開發瓊崖、而中國則須以瓊崖爲英國之遠東海軍根據地、日方所爲謠言、固無根據、亦足以見日人慌張之態度、自日本拒絕續訂海軍協定後、一方面自行加緊擴充軍備、一方面則留意英國在遠東方面之進行、故而杯弓蛇影、神經過敏、據日方報告、英國在遠東方面再建一新海軍根據地、實有可能性、而此新海軍根據地完成後、則英國在遠東方面之利益、將可告穩固、英國之所以急於建築新海軍根據地者、最低限度、亦爲應付日本最近在太平洋上之舉動及進行也、

英在遠東軍事 進不可戰退不可守

英國（英國本然）對遠東之軍事、爲最難解決者、問題「據某專家」、英國與美國、在遠東方面、均有巨量之投資及重要之權利、但因路程太遠、故軍未能朝發夕至、故有鞭長莫及之嘆、且海軍開抵遠東、又無軍根據地、須分佈各口岸、軍力不能集中、進退不可、戰不可守、對於軍事進行、實爲莫大之缺陷、

日位處太平洋 地位優勝與爭衡

日本位處太平洋、從軍事上觀察、實處於優勝之地位、澳洲海軍艦隊某艦長（Coptoin W. H. Thring）於歐戰之際、曾爲文論及、太平洋之軍事設備、其中有曰、「在遠東方面、吾人能否與日本爭衡、以我國艦隊、以抵禦日本之進攻澳洲、以新嘉坡爲一根據地、然而此實無異於英國以樸斯茅資（Portsmouth）爲海軍根據地、以驅日本在遠東爭衡也。」

由星馳援香港 海程遙遠鞭長莫及

新嘉坡距日本約三千英里、而軍艦開平最高速率僅能行駛六千英里、毀滅艦則僅九百英里、新嘉坡距香港一千四百四十英里、以巡洋艦而論、縱使加開馬力前追、而抵港前燃料早已告罄、故戰事一旦發生、香港實甚危險也、

大戰一旦爆發 兩週內日可佔香港

英國若能在中國之海南島建築軍港、則香港之防務、可告無虞、愛克和夫艦長嘗發表其意見、謂大戰爆發後、日本可於四日內、派艦開抵香港、此語蓋有所根據、而非故作驚人之論也、若使英國能於較近之地、建設軍港、則對於此種侵略、或可遏止之、蓄既有所備、則敵人斷不敢輕於冒險、以現日情形而論、由星洲至香港之路程、雖謂軍艦三日可達、但此實不可能、侵略者固已了然於胸矣、因此、在較近之地方、建設軍港、斯能使侵略者戢其野心耳、

現代立體戰爭 飛機不可無根據地

飛機載重力量之改善及額數之增加、實爲英國海外屬地防務建設之最重要者、飛機來往迅速、路程之遠近、皆不成問題、而且進攻退守、兩皆咸宜、然而、飛機之需要根據地、尤甚於軍艦、而現代之戰爭機構、需用巨量煤油、此種燃料之補充、又非有一根據地不可、故英國之建設軍港於遠東、實爲急不容緩之舉、英帝國軍事會議、對於軍事計劃、縱或決定擴充戰爭機構、然此機構、必須有一安全之根據地、以備其添配煤斤及修理而後可、

地理上之形勢 英有再建軍港必要

兩年前、日本猶未聲明退出海軍會議、拜華脫曾作強有力之言曰、「遠東之地理上形勢、雖爲英國保障在遠東利益之一大阻碍、但此幷非無可挽救者、新嘉坡及澳洲之各口岸、雖已建設軍港、則此實未足也、必須再建一軍港、以聯貫之、至於在何處建築、則不便宣佈、總由專家閱歷、有等地方、其位置至爲適中、軍事專家、當知所選擇者也云云、（中央社）

南洋女醫師張家寶專醫
婦女宮病難孕經閉胃痛失眠白□肺癆糖尿發育不全乳部平墜及胎前產後凡患此病者前因此告白到來診脈一概免費另有藥品贈送如患宮病□帶迭外洗藥水一支卽晚見効無論婚後及處女並久年經閉者送立刻通經藥丹一服
醫寓香港：永樂街四十四號二樓（卽廣生行背後）

接體育版

南華足球隊 今日戰勁旅施福隊

下午五時在海軍球場

南華影業公司足球隊、爲促進後起球員球術起見、對訓練球員工作、不遺餘力、最近並得該公司基本演員黎笑珊、報效銀牌十五面爲該隊分隊賽獎品、已見前報、該隊經於本星期三五兩日於銅鑼灣球場作第一二次之比賽、結果第一次以二比二平均春色、第二次粵宇組以二比一獲勝、双方均佔有健將多名、戰況異常可觀、聞已定下星期三日下午五時於南地點作第三次賽、屆時當有一番熱烈之情況也、茲將雙方球員列下、

△南宇組
林飄 梁炳 顏耕龍 韓錫鴻 吳笑珊 林架 鄒康義 林錦 馮芳 劉天申 楊一 鄭松柏 弘守仁 陳天皮 朱日川 楊萍 樊家根

△粵宇組
陳福 吉銀才 王吉聲 李鵬飛 石臺 魏人 陳國華 陳兆文 竺清鏞 鶴 謝錦洪 曹如是 羅傑 雄黃 瑾 林天 弘君俠

又聞該足球隊現承本港勁旅施福隊之約、於今日星期一下午五時、於銅鑼灣海軍球場作友誼賽、該隊決以甲組精銳出與周旋、當藉本港足球賽正告結束之際、得茲點綴球迷之眼福誠不淺也、茲將該隊出場球員如下、

竺清鏞 黎笑珊 劉天申 李碩友 梁柏偉 李國威 卓石金 鄧松柏 謝錦洪 何家強 陳國華 陳家皮 李沛良 曹如是

南華會單人象棋賽 今夕代表叙會

南華體育會續辦第二屆香港公開單人象棋比賽會、昨經截止報名、參加者共三十三人、該會現定於今日下午七時半在加路連山該會運動場館召集賽員叙會、同時並由各與賽會員自行執籤以定對手、倘逾期不到者、則該籤由賽會委員代執、事後毋得異議、至於比賽秩序表、俟編妥後、即行公佈云、茲併將參加人名臚列如左、

羅治 謝瑞常 陳作朗 冼羽翔 林中氾 任焯林 簡建初 黃威廉 陳銓斌 林中綫 鄭卓萍 黃啓康 梁茂先 張韶韶 莫光耀 吳瑞生 梁應元 梁少波 黃振魁 楊倫猷 何魯蔭 陳錦勤 葉榮光 符棋寶 李偉民 李達雄 陳堯階 張士奇 江希文 楊俊廳 郭朝棟 佘壽青 陳德沛 蘇桓

餘孽遺毒 一朝蕩平

阮全眞毒科醫師 爲香港最負聲望之梅毒聖手醫術卓著久經社會所共仰弟宿患白濁毒既深轉生橫痃濃血交流歷經醫治均皆罔效勢成枯疾適劉卓元君造訪深悉弟之病源力爲介紹毒科聖醫阮全眞先生治理克日按址前往求診乃蒙內外兼治僅施手術二次爲期一旬而全愈矣藥妙術靈不愧爲醫界之錚錚者感此大德謹此鳴謝俾介紹各界患斯病者得知療治焉

銅鑼道 東方陳平江敬頌

阮醫師 特製「植物散」每包一元 不論新流久流一服立效 醫務所大道中一七六號何東行三樓（剪此告白到診免費）

聯頌 瑞誠堂 陳錦泉先生 陳德培先生 喉科聖手

鄙人及家人等患鵝喉白喉症屢醫罔效後得喉科專家陳錦泉先生陳德培先生診治皆獲痊愈感激之餘特登報鳴謝及介紹

杜四端 端記行 郭桂芳 滙豐銀行 黎逸泉 大興洋行

郭顯宏 顯發船務公司司理 馮國華 青州英坭公司辦房 梁星衢 鐸也建築工程部 全頌

先生寓上環和興西街四號二樓

赫威避孕防毒藥片

解決 婦女體弱。不宜受孕太多。養育女子。貴乎子女健康。母體房弱而孕育太多。不獨影响個人健康。其所生之女子。亦多夭折者。欲免此弊。惟有節育可以補救之。子女太多。入息太少。生之非艱。養之爲艱。有故聰明之夫婦。然後有限制生育之思想。

節育說明書 函索即奉 注意此藥片外用確能避孕兼防毒。常用無碍。

行銷久。牌子老。久爲用者所鑑賞。認爲最安全可靠之節育片。敬告諸君。切勿貪平悟購無效僞藥而悞事。

▲各埠大小藥行藥局均有售▼ 香港華人行八樓 電話三一六一六 合興行謹啓

梁培基止咳丸 華咳除痰防癆健肺

香港謀得利鐘表總發行

本行開幕以來歷蒙士女惠臨賜顧感激莫名今新由歐美名廠運到大帮新式男女庄手表袋表座掛時鐘陸續上市式式俱備訂價特别相宜以酬士女賜顧之雅意 營業部大道中八十八號 自動電話二四九九二

香港 林大成

平安大成茶 常備除病 常飲提神

萬應大成丹 逢熱即退 逢痛即止 男婦合用 保君健康 各處商店均有代理

眞像商標

提防影射

馳名保險鞋

（問）何爲保險鞋

（答）保着一年修補免費 如不滿意原銀奉回 成字西鞋四元八 成字唐鞋一元三 公平交易 鐵價不二 未買聞我名 着過知我好

總批發香港油蔴地廟南街 一百四十號

和聲歌林 新片上市

第十七期新片經已上市

購買是期新片○敬贈精緻曲本

譚伯葉 嘉蘭 唱	愛情救國	只二
半日安 衛少芳 唱	桃花俠求婚	只二
馬師曾 譚蘭卿 唱	怕聽銷魂曲	只二
新月兒 黃佩英 唱	得寵二奶	只二
關影憐 譚伯葉 唱	金屋十二釵	只二
廖夢覺 黃佩英 唱	傻仔尋妻	只二
白駒榮 關影憐 唱	花落見花心	只二
熊飛影 梁少平 唱	古押衙	只二
譚伯葉 上海妹 唱	洞房春暖	只二
大傻 黃佩英 唱	久別勝新婚	只二
半日安 上海妹 唱	鄉下佬尋仔	只二
譚伯葉 關影憐 唱	甜蜜香閨	只二
廖夢覺 大傻 紅衣女 唱	傻老襟	只二
中樂	普天同慶 一只 玉樓春 一只 漢宮秋月 一只 雪花飄 一只	
西片	青梅竹馬 一只 柳搖金 一只 三寶佛 一只	

總局在旺角廣華道最高烟通爲記 電話五七〇三二
分局香港皇后大道中廿二號A 電話二壹二七九
分局尖沙咀彌敦道二十七號 電話五八五四五
分局油蔴地彌敦道三百三十六號 電話五八九〇六

第十七期新片經已上市

機器洗衣局 廣告

本局自一九零二年創辦至今。已歷二十五載。有此悠久之歷史則辦理妥善。足慶顧客之願望者可不言而喻矣。近以繁榮港中士女彰身美觀起見。對于乾洗一層。更加精益求精。因配有英國最新式「爽力」（ZORIC）乾洗機器全套。該機所值不貲。舉凡呢絨絲綢。麽魯綢。美術印花綢。人造絲綢等。洗後鮮艷無比。不特能保其原有色彩。且並不縮短。而起貨快捷尤爲特色。若有趕船期者。携物到總局祇費一句鐘之時間。便可工作完成。凡我顧客。尚祈留意。

墨水筆大廉價一星期

新欵透明筆原價二元今任選每枝壹元

剪此告白來加送花旗墨水一罇

香港上環大馬路一百八十八號 美光墨水筆公司啓

十年耳患 幸獲全愈

僕患耳疾。十載於茲。常流膿水。繼而耳鳴耳聾。屢醫罔效。幾致成聾。幸延眼耳鼻喉科專家蔡德芬先生治理。未及一月。遂將十年耳患。一旦獲痊。眞神醫也。感德之餘。用綴數言。敬鳴謝悃 蔡先生寓香港灣仔交加街十八號惠仁堂（電話二七四三七）分館大道中一七六號何東行三樓電話二二七零九▲老館廣州市龍溪首約七十八號▲灣仔洛克道一百零九號三樓梁燭漿敬頌

蔡先生秘製止流耳膿丸耳鳴耳聾丸止流耳膿散的確神效

香港今聞之二

四鄉人士來港極擠擁

慶祝加冕消息種種

駐港英艦懸旗鳴炮夜間大放烟花

潮州大百足昨已運抵香港

喬治六世加冕日期，後日即屆，本港各項慶祝事宜，業已籌備完畢，祇餘燈飾一項、各大建築物、亦加緊裝置中、連日廣州及四鄉人士前來觀光者、極形擠擁，玆將昨得各情，詳紀如次

海軍慶祝秩序

十二日英皇加冕、本港海軍、除派隊參加海陸空軍聯合大操演外、並於晚上燃放紅白藍火箭、及操演探海燈照射、玆錄海軍方面慶祝秩序如下、十二日上午八時、駐港各艦懸掛萬國旗幟、正午十二時、英艦「添馬」號、「鷹」號及「地與美」號、齊放禮砲廿一响、祝賀英皇加冕、艦上官兵、齊聲歡呼、以伸慶祝、停泊海上之英艦、皆拔錨在海面游弋、日落時、各艦下旗、晚上八時、海軍船塢及停泊海上之各英艦、皆開電燈、大放光明、十一時、各艦電燈皆熄、二十分鐘後、即開始燃放火箭、「鷹」號所放者爲紅色火箭、「戴安娜」號所放者爲白色、而「威七萬」號所放者則爲藍色、紅白藍三色相間、掩映有緻、前後燃放兩次、燃放畢、各艦電燈復放光明、直至夜後二時始將電燈熄滅、十三晚八時、各艦皆開電燈、至九時半、即聯合舉行探海燈操演、約半小時、演畢、各艦電燈至夜後二時始熄、

大百足昨抵港

潮州商會僑港聘來港參加會景巡遊之大百足、昨晨九時由新海門輪由汕運抵港、此條百足身爲肉色、長廿三節、青爪紅尾、遠看與眞無異、舞士百餘人同來、定明日與四龍兩獅、在文武廟舉行點睛、時間如下、㊀鮮魚行之銀龍、九時半由輔政司那魯麟點睛、㊁豬肉行之翠龍及紗龍、正午十二時三十分由華民司科利士點睛、㊂果菜行之瑞獅兩頭、下午三時由會景會何甘棠點睛、㊃香港九龍酒樓茶室茶居西菜飯店同業聯合商會之紗龍、下午五時三十分由華人代表羅旭和點睛、㊄雞鳴行之紗龍、晚上七時由葉蘭泉點睛、㊅潮州同鄉公會之大百足、晚上九時三十分由何主席點睛（中央社）

周壽臣爵士談

關於英皇喬治六世加冕大典、昨周壽臣爵紳曾發表談話、首祝英皇及后福壽無疆、英國國運興隆、次述本港未來繁榮、全仰賴中國之統一、今中國統一、已爲事實之表現、港粵友誼、于前督郝特傑爵士任內、已極力促進、將來必能維持下去、以增進兩地商業繁榮、絕無疑問、至中英邦交、年來亦日有進境、至堪樂觀、中國爲以農立國、如無水旱等災、自有進展、而中英兩國大可互相以有易無、而中國之大市場、亦能以中國維持友好關係之國家所佔有、周氏末又言香港中國與世界未來之繁榮、端賴世界之和平、如世界和平無保障、則貿易亦難望有進展云、（華南社）

指定停車地點

警察當局、以此次英皇加冕、本港於十二、十三、十四三日、舉行會景巡遊、屆時萬人空巷、交通方面、應加以注意、特規定在此三天內、除必打街照停車地點外、其餘平日指定之停車地點、均禁止停車、並指定定操兵地爲公共停車場、入坚尼地道、在此三天內、祇准行駛輕便汽車、廣九鐵路當局、以會景巡遊期近、來港參觀者必衆、特於昨日起增開快車班次、昨晨增開快車由省開七時三十分、上午十時五十分抵九龍站、搭客極爲擠擁、而省港、港澳、港江、石歧渡、寶安小輪、及四鄉輪渡等、連日多滿載着熱鬧之男男女女來港、其中尤以港江輪爲最、兩日來由江門啓輪來港時、因乘客滿載、爲當地海關制止登載、致留北街者、約有三百餘名云

四賊械刦案

香港仔黃竹坑發生

寡婦被刦損失銀兩衣物共值七元餘

昨晨零時卅分、香港仔黃竹坑、發生四賊持械行刦住戶案、查被刦事主係一寡婦、名葉鳳、年五十四歲、與其戚鄧貴同居於黃竹坑一木編門牌茅屋、當時葉婦與其戚、正在酣睡中、共聞撬門聲甚厲、遂驚醒、葉婦急起床觀察、見賊黨四人、巳破門闖進屋內、其中一賊手持菜刀一柄、向葉婦等恫嚇、旋由另兩賊將彼等綑綁、然後逼搜屋內、傾箱倒篋、約十分鐘之久、賊等乃挾贓逃遁、葉婦等於各賊逃去後、自行解脫所縛、檢視各物、發覺被刦去現欵一元三毫八仙、衣物六元五毫、合共損失七元八毫八仙、旋即往香港仔警署報案、請求查緝、（世界社）

港府任命

港府憲報、昨發表委任一束如下、㊀委任德理爲出入口署副監督、由五月一日起發生効力、㊁依照一九一四年牙科醫生則例第三條及第十六條、特任巴德醫生爲牙醫管理委員會委員、暫行署理布勒醫生之職務、由四月三十日起發生効力、㊂依照一九一零年接生則例第四條及第廿二條、特委鮑昭信（譯音）醫生爲接生管理委員會委員、以承潘錫榮醫生之缺、又憲報昨發表荷蘭駐港總領事比雲克、離港作假期旅行、其職務由胡登署理云、（中央社）

紙幣流通額

四月份三銀行

本港三大銀行四月份紙幣流通額及準備金登記額如下、滙豐銀行流通額爲一六二四一八七九三元、準備金爲一四一五八三〇四九元、渣打銀行流通額爲二三六七三〇一二元、準備金爲八三〇〇〇〇〇元、有利銀行流通額爲四〇二二三〇六元、準備金爲式七六九五〇〇元、統計四月份三行紙幣流通額共一九〇一一四一二元、各銀行準備金爲一五一六五二三三九四九元、（中央社）

瓊崖心影錄

粵港濕實業考察團隨行記

中央通訊社記者馮華熙

橡膠質良出口量少

廿四廿五兩天、我們在那大、那兒是出產樹膠的地方、共有橡園四處、橡樹共三萬餘棵、廣東建設廳工業試驗所技正高鑑儒君奉派加入考察團來瓊、目的在調查本地原有工業的狀況、及研究其利弊及改良方法、高君以前也曾在琼崖研究過很久、據說、橡樹只生于熱帶、其膠汁可以製爲電氣絕緣用具、膠鞋、雨衣、和許多種日常用品、更能製造防毒面具、和外科醫術上的手套等、用途至廣、當此世界軍備膨脹、各國均儲藏多量樹膠、因此膠價高漲、來源稀少、將有絕市之虞、中國膠廠雖多、但生膠來源則全仰諸舶來品、以南洋爲最多、如果斷絕了樹膠的來源、則危險殊大、全中國氣候土質之宜于植樹者、祇有琼崖一島、據說琼崖樹膠、其品質則遠勝星加坡出品、但因經營的人不多、種植方法尙未完善、所以現在仍不發達、廿五年度全島橡膠出口共一千零四十一担、以每担八十元計算、僅八萬餘元、

那大橡園製膠方法

琼崖各處適宜栽植橡樹若能發達施行、全島出產除供全國應用外、還可以有盈餘輸出國外、那大天任公司每月約有三千斤生膠出產、種植的方法有用三角形和四方形的、每樹的距離是二丈、種植到七八年、或樹身直徑達廿二英吋時、便可以開始割膠、割膠的方法普通是離地三尺的樹身、用尖刀橫割、深約二分、長及樹身四分之一、濶可四分的橫條形小溝、乳白色的膠汁、便由溝裏流出、下置一小桶、引導膠汁歸在小小的蔦杯上、每株橡樹每天約得二錢的膠汁、老而壯者可得七八錢膠汁、工人每天收取膠汁盛在鉎製的小桶內、用疎布濾過、然後傾入木製的凝膠箱長二十吋、濶十吋、高四吋、注膠至一吋厚、即二百立方吋、再加入明礬溶液、攪拌後靜置片刻、即凝成固體、再移入排木鐵輾壓去水份、經過一日太陽曝晒和一星期的烟房焙烘、即成淺黃色而透明的生膠片、明礬溶液是一百斤清水溶化三斤半明礬、每九日凝結生膠、有用明礬溶液、也有用醋酸、目的是在使膠汁凝成固體、而利排水工作、琼崖島人製膠所用礬液的濃度、全憑經驗、沒有測驗、也沒有標準、影响到膠的彈性、出品因此也沒有標準質、如果用科學方法製造、一定會有更好的橡膠出產、這個期望由今日開發琼崖的聲浪中、似乎不久便會實現、（未完）

中國眼鏡公司 驗眼配鏡 修整免費 五週紀念 優待顧客 各欵眼鏡 減收七折 發行價目 格外相宜 德輔道中。廣生行左

瓊島女子中學昨舉行「五九」國恥紀念會

鄧志清演講學生救亡雪恥工作

昨日爲「五九」國恥紀念、全港各社團學校、多下半旗誌哀、以示不忘、本港私立瓊島女子中學、以現當國難嚴緊關頭、爲激發學生愛國心理起見、於是晨八時、在該校禮堂、舉行「國恥紀念會」、到校長職教員學生等二百餘人、行禮如儀後、由董事長鄧志清演講、「青年學生救亡雪恥問題」、（中央社）

書法賽定今日頒獎

香港華僑教育會主辦之全港學生書法比賽、早經評定、但頒獎期一再延改、玆查該會已定今夕七時、在青年會舉行、請該會會董劉秋濤頒發獎品、并由仿林中學劇團表演「楚時明月漢時關」歌劇、以娛來賓云、（華南社）

東華醫院開顧問會議

東華醫院、定今日上午十一時、在該院召開會議、討論各項院務之發展云、（世界社）

鄧萃功北上

前江防司令第四號魚雷艦長鄧萃功、第一號魚雷艦長鄺民光、奉派赴英留學、於昨到港候輪北上、向軍委會報到並向蔣委員長請訓、玆悉鄧等巳於昨晨十時、搭麥命蘭總統輪北上、公幹完竣、過滬放洋赴英、（中央社）

建無線電台

政府招商

本港工務當局昨發出報告、招商投承紅磡無線電台工程、詳細章程、可向工務局索閱、有意投承者、可於星期二日正午十二時、親到輔政司署投票、并繳押票銀二百五十元、不取逃還、票價高低、工務局有權酌量棄取云、（中央社）

余漢謀函謝羅旭和

廣東綏靖主任余漢謀、月前赴京出席三中全會、公畢南返、過港時、受本港政府及華人紳商優渥款待、昨余主任函致華人代表羅旭和博士、表示謝意、玆將原函原文錄后、旭和博士先生道鑒、香江良覿、喜挹撝光、言悃關心、益益芝蘭之氣、遲隆旨酒、慷慨杜秋之歌、及者南歸、平安幸託、停雲在望、懸遲維殷、金甌昭之何時、倚系思於此日、謹修短簡、藉鳴謝忱、尤冀好音、時錫教言、專此奉達、敬候籌祺、余漢謀拜啓、（新亞社）

將開庭研究

警察殺妻自殺案 黎衡傷漸愈將出院

去月廿日下午三時許、深水埗醫局街第一百廿九號門前曾發生有第一七九號香警苗法宗、不知因何事故用槍轟斃其妻王氏、然後舉槍自殺、兩人當堂斃命、黎漢記少東黎衡誤中流彈、此事巳誌前報、查現黎入院後經醫治理、巳日漸痊愈、不日即可出院、現聞警察當局、不日將此案解往九龍裁判府研究、以尋求此慘案之眞因云、（新亞社）

林家兄弟吸花汁中毒

中毒甚深恐有性命之虞

旺角砵崙街第三百九十號四樓、有小童林壽全十五歲、在某校肄業、昨日朝膳後林乘星期例假、偕弟壽興、十一歲、及小友數人、往各處旅行、至十二時、彼等行至油蔴地車站附近之山下、瞥見山邊有野花甚多、花色嬌艷、甚爲可愛、其中有一種形如「喇叭」者、顏色更悅目、彼等摘取此花、互鬬爲戲、繼而壽全將花托入口吸之覺花汁甚甜、於是對其弟說知、壽興如言試之、果然味甚佳妙、二人各吸十餘朵、方始罷手、至下午三時、各人遊興既闌、始行返家、約半句鐘後、壽全壽興二人突然昏倒地上、家人覩狀、立即僱車將兩人送入九龍醫院施治、經醫洗胃後、仍不淸醒、因其中毒甚深、恐有性命之虞云（新亞社）

三輪車傷人

保良局新街四號二樓有小童朱永貴、八歲、昨日下午四時許、在該街欲橫過馬路、適有某號三輪單車駛至、雙方閃避不及、遂將該童撞倒、車輪由童之足部輾過、當堂受傷、御者見巳肇事、卽下車召警電十字車到塲、將之送入國家醫院救治云、（新亞社）

戲劇電影消息

□「九如坊」即日演影南洋本年度特製品「女中丈夫」、乃南國紅星李綺年重登銀壇大傑作、暨鄺山笑、譚秀珍、何少雄、黃楚山等合演、劇情哀艷纏綿、悲壯警烈、無限腥風血淚、一番熱血漢奸魂、可爲此片詠也、同塲并加影時事短片、國府主席林森致祭黃花崗烈士云

□「神秘之夜」乃南粵公司之獨出心裁、偉大創作、延納鼎鼎大名之紅星五十位、個個能歌善唱、所有對白、完全用歌詞唱出、自然流利、別饒風味、其最難能可貴者、則爲十足電影化、絕無一絲一毫落大戲之窠臼、據該片導演陳皮先生云、此片經營費時一載、絞盡十餘位戲劇家腦汁云、是可見其一斑矣、現新世界定十壹號起影、

□「新世界」連日放影光芒四射之南國巨星林坤山、梁雪霏、大口何傑作、「鴻運當頭」、塲塲座滿、更兼有電影藝人林坤山、李綺年等親臨演唱、倍增熱鬧、極得觀衆之同情、但有影期、祇有今天、最後機會、切勿錯過也、

今日播音秩序

香港無綫電播音台、五月十日播音秩序、

⊙……中樂……⊙

唱片秩序ZEK十二時卅分至二時止、兩家唔信鏡—文武耀雲、有壽覺成—廖夢覺潤桃、漁光曲新夜來香—合奏、賊王子幽谷救佳人—陳非儂馬師曾、晴雯贈甲—洗幹持蘇州女、大傻寫信—大傻夫婦、鴿鴿王子之惜別—白玉堂千里駒、孩下戀歌—西厢霞樂少平、獅子滾球—合奏、ZBW八時至十一時止、轉播高陞戲院鏡花艷影女劇團開演「七虎渡金灘」、

⊙……西樂……⊙

播音時間、ZBW十二時三十分西樂跳舞唱片、一時天氣報告、一時三分西樂唱片、一時一刻新聞等報告、一時卅分時事新聞唱片、二時十五分完、ZBW五時香港大酒店天台花園跳舞西樂、六時兒童遊戲秩序、六時卅分西樂唱片、七時卅分股份滙水等報告、七時卅五分西樂唱片、八時劉天氣等報告完、ZBW八時〇五分至十一時止、細緝西樂唱片、（中央社）

南苑

第一一二四期

睡眠與健美

普通情形，一般人過了三十歲便現着衰老的樣子，如果詳細考究起來，與其說是年代的關係，無寧說是一個人憂慮的關係比較來得確切一些，因爲神經上的刺激，最容易使身體的各部組織受到影響，尤其是面部，所以要保持青春美，先決條件，還是停止煩惱，其次就是講究正當的睡眠方法。

睡眠是每一個人可以享受的，無論是富貴的或是貧賤的，最要緊是每天都有規定，至少睡上七八小時，決不可今天睡五小時，明天睡九小時，睡眠的時間，也要有一個規定。

睡眠時間的規定，和長久的取決，還是屬於表面，要得到美滿的結果，尙須注意睡眠的眞義。如果你身體睡在床上祇是翻來覆去，這和起立着或是坐着，有什麽兩樣呢？所以不睡則已，睡則每一小時，每一分鐘，每一秒鐘；都要很安適而甜密睡着。床，是睡眠的用具，如果能力所及而可以講究一些的話，當然更好，其實也要求其安適和淸潔，床毯必須時常更換，使我們三分之一的生命，可以寄託在安樂鄉裏。

「那末請你告訴我怎樣可以得到甜適的睡眠，睡不着時又應該怎樣辦？」你也許會提出這樣的問句吧。

的確，講到這裏，是應該講一些睡眠的方法的。現在逐條分列于下，請你記着。

一 多備一個枕頭

在半夜裏醒過來以後，往往會一時不能熟睡，這有一個方法可以預防，請你在床前的椅上，預先放一個淸潔的枕頭，等到你半夜醒來的時候，你就可以將這個枕頭去代替已經熟睡了的枕頭，或是放在固有的枕頭上面，這樣你的頭部改變了一個方向，神經可以更加安舒，血液的循環也可以調正一下，那末在極短的時間以後，你又呼呼的熟睡了。

二 貓的秘訣

當你將身體睡到床上的時候，萬不允許你還和一切交際或是營業上的煩惱發生關係，有時候你心裏萬分的希望擺脫一切，但是事實上實在不可能，那末請你學貓的樣子罷！如果你曾經注意過貓的行動，你會記得貓是時常要伸腰的，步行的時候要伸腰，睡了一會也要起來伸一個懶腰，這眞是一個很好的榜樣。在你不能擺脫一切的時候亦可以起身在房裏兜上一二個圈子，然後靠床邊，然後將兩臂貼緊床面，一伸手拉住床框，將全身舒展開來，不久，睡神又光臨了。

三 不要記數

有許多人睡不着時記着數或是數着羊，數着驢子，或是數着錢，是白羊還是黑羊，長耳朵的驢子，還是短尾巴的驢子，洋錮角子還是銅子？還許多祇能使頭腦興奮，不能使它清靜，所以是違叛睡眠原理的，請你決然的不要採用記數的方法。

四，使你的神經安愉

你可以將手在後腦順着摩擦，可以較重的用力，決無損害，繼續五分鐘就可以完成你熟睡的計劃。其次，左肩部用手摩擦或是將手提起肩上的肌肉，這不但可使肌肉安舒，還可以輔助血液的流動，如果在臨睡實施這一件工作，對於睡眠是大有輔助的。

五，床上早餐

在床上早餐，對於美容大有裨益，但不必每天如此，祇隨你的高興好了，隔夜你不得關照好明天你要吃的早餐，那末在天明以後你可以起身將床毯整理一下，你便可以上床坐着吃早餐。

六，床上運動

在早上淸醒以後可以將手指在腹部摩擦，同時將雙膝提起，這不但可以防止便秘，還可以免除腹部的癡肥，還有一種方法，你也可以試驗，就是將頭部下垂，使下頸遇着前胸，再用二手放上頭部使頭部下垂，愈低愈好，每天實行八次，準可以使面部的血液流動，肌肉也可以得到運動。這仔細想起來不是保持靑春的良法嗎？

睡眠原沒有什麽秘訣，不過是一種方法而已。請你就按照上述幾個方法實行起來罷。（中）

平白馬寺兩石馬由來

記者上月下旬隨張鴻泉先生入陝過洛時，亦曾往觀。馬高五尺許，作東裝蓮立狀，鞍轡鞅，雕鏤精．時馬尙未移遷，矗立寺西半里麥田中，蓋北宋太師尙書令魏咸信墓前物也。魏咸信，汲縣人，宋相仁浦第三子。仁浦（或作仁溥）字道濟，幼孤貧，母爲假黃縑製暑服，仁浦年十三，嘆曰：『爲人子不能養，乃使慈母求貸以衣我乎？』因泣下，辭母詣洛陽，濟河，沉衣中流，誓曰：『不貴達，不渡此河。』周世宗時，官中書侍郎平章事。宋興，進右僕射，仁浦性寬厚，初與鄭元昭有宿憾，及大用，以元昭典五郡，人稱長者，卒謚宣懿，洛陽牡丹甲天下，所謂姚黃魏紫，實伴王后，此魏花即出仁浦家。咸信，字國寶，知書，善待士，開寶中選尙永慶公主，知　州。天禧初，爲陝州大都督府長史，保平軍節度，以疾告歸卒。塋洛陽城東，歷時九百年，昔時墓園，早成荒墟，神道碑亦倒仆附近田壠中，而此兩石馬，則依然存在，今獲移置寺前，從此護寺宋馬，相得益彰矣。（按河南府志洛陽縣志載咸信墓，均誤書魏威信。）（偷）

美國郵票談

美國政府最初發售郵票時是在一八四七年七月一日。自此以後，計曾發出之郵票不下五百餘種；用以點綴郵票面之人像共有四十四位，其中有十七位——由華盛頓至羅斯福——係美國歷任總統，另二十七位——由佛蘭克林至安奉尼——則爲美國的發明家及名人。

印刷郵票之方法可有二種；其一爲「平板印刷法」，又其一爲「旋轉印刷法」。後法至一九一四年始發明成功，每日能製郵票三百萬枚，近年美國印刷郵票多採用此法。印刷程序與普通印刷略異，先是將紙潤濕，隨即捲印，燙乾，上膠，再燙乾，針孔，輾平，於是出版而成新郵票。

美國郵票所用之紙料係用松木纖維質製成。年中須將四千六百五十棵松樹煉成纖維溶液，經漂白後始可製成特種紙料十六萬磅．以供每年印刷郵票之需。印鈔票所用之紙含有絲質纖維，關亦印有水印；印郵票所用之紙則既不含絲質纖維，也沒有水印的必要

郵票背面之膠質多採辦自爪哇、厥名糊精，此種糊精不含毒質，美國政府特種用甜薯蘭薯製造．製郵票時所用膠質之百分量爲：糊精百分之六十五，水百分之之三十五。計一九三五年美國共印發郵票一四，零零九，五一一，五九七枚，所用糊精爲六十萬磅。每製小型郵票千枚，需用膠質百分之七磅，較大者千枚需用百分之十四磅。

去年度美國共售出郵票一三。八三五。三九九。九二〇枚，售得四九一。〇五四。四二一美元零七仙。郵政部全年支出七五三．六一六．二二二美元。小型郵票每一百萬枚成本六十八美元，大型者成本加倍。

現在供職於美國郵印衙之印刷工人共有五百人，其中三百五十人專司印刷工作，另一百五十人則專司出版善後工作。

磁器考

古時無磁器，皆以銅爲之，至唐始爲磁器，厥後有柴汝官哥定龍泉等窰之稱，柴窰出自河南鄭州，世宗姓柴氏，時所燒，諸者謂之柴窰，天靑色居多，滋潤細膩，有細紋，近甚難得，故有「柴窰片瓦值千金」之諺，汝窰出自河南，宋時所燒者亦靑色，有蟹爪紋，今亦有之，宋修內司燒者爲官窰，滋潤甚薄，脈細潤，色靑亦有粉紅者，濃淡不一，色佳者與汝窰相類，哥窰龍泉窰均出自浙江龍泉縣，宋時龍泉有章生兄弟二人，各主一窰，兄所主者爲哥窰，弟所主者即以龍泉名，色靑，濃淡不一，定窰出自河北定州，皆白色，以滋潤者爲上乘，細膩，質粗而色黃者次之。（甫）

名言

劉鐵雲著老殘游記與曾孟樸孽海花，同爲近代小說之佳構。鐵雲運筆淸超，毫無俗氣，寫景傳神，皆有獨到。間有警世名言，深刻生動，可作座右銘。如末回返魂香一事，支離怪誕，固不免落舊小說之窠臼。無靑龍子之「救命東西，那有好看好聞的：」一語，實乃滋頂醍醐。雖由「忠言逆耳，良藥苦口」脫化，而轉換自然，便覺新穎動聽。

近年毒禍蔓延，雖法不能盡禁。以常理測之，毒物有何可嗜？胡爲乎忍不畏死，甘之如飴？老殘游記於此寫得最妙。黃人瑞勸老殘吃烟，說「這個東西，吃了癮時失業的，自然害人。若不上癮，隨便消遣，倒是個談心的妙品，何苦拒絕？」老殘道：「我吃烟的朋友很多，爲求他上癮一個人也沒有、都是消遣消遣套上了。至上癮後，不但耗費人物，反成了終身之害，總是不消遣爲是」凡未曾中毒而接近毒物者，緊記此數語，可收懸崖勒馬之效，勝如讀戒烟歌，觀毒犯受刑也。

其「北學南革」一段，爲此書享大名之主因，贊美者稱爲「宋卜先知」或識其革命與神學相列論，予失之于不敬，姑不置論。惟志不相得」殊覺酣暢淋漓。其文曰：「人家有一妻一妾互相妒忌，起初總想獨據一個丈夫，及至不行，則敗主義就出來了。因爲丈夫也不顧了，再爭則破壞丈夫也不顧了。再爭則新發自己性命也不顧了。」不知民國以來，饞環內爭而托夕「愛國不敢後人」之人豪大閱可曾一讀此書否。（需）

普希金的小說

民族文學家普希金，有着俄國拜命的尊稱．作品重在詩歌上，不過我的注意，一向偏在小說方面，這裏只說他的短篇小說「驛站監察吏」。

這作品的第一段，夾序夾議的表明，做着驛站監察吏的人，總是爲一般人所不滿意，時常挨罵；其實是寃枉的，因爲有着個中的苦楚，這照我們目前的情形來說、就是小公務員難做；一方面爲老百姓所側目，以爲擺架子嚇人，另一方面，有着許多上司，是不好隨便一點的，普希金在這篇小說上面，首先替他們呼喊了一下

故事以一個驛站監察吏的女兒爲中心，她是年靑，美麗，能幹，而且馴良，能夠幫助父親理値驛站上的各項事務的。父女相依爲命，親親暱暱，有客來的時候就一道快快樂樂的招待；本是很好的。不料，在一個冬天的夜裏，忽然趕到一輛三套的馬車，走出一個雄糾糾的軍官來，就看中了驛站上的美麗姑娘。就先假裝病，他就在驛站中住下；隨即用手段把姑娘騙到外面，終於搶走了；她不理她在路上老是嗚嗚哭泣。

她的父親追趕上去，見面了，可是不客氣，那個軍官，拿住他的手腕，見面了；用力推開了。

做父親的不放心，再去交涉，這次只見到個僕人；抓住衣襟，往門外一推，把門關上了。自已親生的女兒，是相依爲命的，當然不甘休；第三次去交涉，結果却更壞，反而空受了一頓嚇罵；

「你想什麽樣？好像強盜的，一天到晚的跟着；想搶東西，還是想刺殺我呢？」

雄赳赳的軍官這樣說了就把驛站監察吏一手掛住，又推在門外面了。

無可奈何的回到驛站裏，有人勸去打官司；可是老成的他，憑着他的世故，仔細想了一下，只是搖搖手，知道這種事情，官司是打不好的。因此老是顧自納悶；本是快樂的人，弄得垂頭喪氣，憔悴不堪了。

結構緊嚴，描寫得很生動；在意境上，這是反映着當時俄國有槍者的蠻橫的；小職員不敢抵抗，有苦無處訴說

這種黑暗情形，同契可夫所寫的一個辦事人，因爲打了個噴嚏，鼻涕濺着了一個將軍的頭皮，就活活的嚇死，可以對照着看。

普希金的偉大，就在於能夠替被迫害的無告者說話，於無形中暴露着帝制時代的俄國的醜態，說明了不得不大加改革的原因。

這篇小說雖然不能算是普希金的唯一的代表作，却總是他的代表作的一篇。（欽文）

丹荔書舍詩話（三三）

（淥琴）

「避席畏聞文字獄，著書端爲稻粱謀。」文網嚴密之結果．常使一代才人，僅得以文字市口腹，其影響於社會文化之發展，何可勝言！

韓愈盧仝，每以『助詞』入詩，然都無佳話者。惟王龍標詩云：「閑門望長川，薄暮見漁者；借問白頭翁，垂綸幾年也！」頗有趣緻。

予友胡蘭亭，嘗作「四兄夢生來」一首云：城外失寒蟬，楚林愁欲死；亞兄何處來？風壓瀉眸子；形影若有愧，鬢髮不剪洗。參落許多時？凄涼至如此！貧家雖遊子，遊子客中饑，憶早離鄉井，戚戚心不怡。會稽古名郡，好酒好山川？憂患驅我去，搖搖客中懸。不敢作家書，生死知何如？亞兄誠悲損，我亦慘不舒。剡川期名聞，挨年受苦辛；驚心歲復暮，若爲息征塵？河淸不可俟，縹渺瞬陽春，自看天下士，欲爲一飽殉。貴人惜金帛，公子愛紅裙，騎我何所有，與予兩相親。」此詩予每一展讀，輒爲之惻惻竟日。

友人王君玆元，遠自故鄕寄屏條畫幅四幀囑題。因集汪精衛先生小休集古言句，成四絶，書其上遠之。詩云：『花開無參差，綠葉動愁思；感此春光好，孤筇隨所之。』（其一）『習習風微和，依依白雲晴；長空舒霽碧，山夢如初醒。』（其二）『虛洛爐煙漫，楓林霜斑處，泉聲流不斷，鴉影落寒山。』（其三）老梅能白花，孤松靑不已，歲寒與相共，抗節比君子。』（其四）」第四首係汪氏所句，予又戲作：『風山遣自媚，無言意已移。』第三首第三句，予又作欲：『林外何所在。』第四首爲後句，予又欲作：『夢魂所得寄。』推敲不定，蘭亭嘗予爲詳斷定之。

IBIS

亦碧司三星佛蘭地酒

：：飲之能使君永保青春：：

此酒功能壯身益氣奏効非常迅速且氣味香醇售價低廉誠不可多得之佳釀也

各大公司均有代售 每樽四元九角

雙妹老牌花露水

中華百貨公司亦有代售